



ΔΕΙΚΤΗΣ ΚΥΚΛΟΥ ΕΡΓΑΣΙΩΝ ΣΤΗ ΒΙΟΜΗΧΑΝΙΑ Νοέμβριος 2024, ετήσια μείωση 5,0%

Η Ελληνική Στατιστική Αρχή ανακοινώνει τον Δείκτη Κύκλου Εργασιών στη Βιομηχανία, με έτος βάσης 2021=100,0 και μήνα αναφοράς τον Νοέμβριο 2024, η εξέλιξη του οποίου σύμφωνα με προσωρινά στοιχεία, έχει ως εξής:

Ο Γενικός Δείκτης Κύκλου Εργασιών στη Βιομηχανία (σύνολο εγχώριας και εξωτερικής αγοράς) του μηνός Νοεμβρίου 2024, σε σύγκριση με τον αντίστοιχο δείκτη του Νοεμβρίου 2023, παρουσίασε μείωση 5,0% έναντι μείωσης 2,3% που σημειώθηκε κατά την αντίστοιχη σύγκριση του έτους 2023 με το 2022 (Πίνακας 1).

Ο Γενικός Δείκτης Κύκλου Εργασιών στη Βιομηχανία του μηνός Νοεμβρίου 2024, σε σύγκριση με τον αντίστοιχο δείκτη του Οκτωβρίου 2024, παρουσίασε μείωση 7,5% (Πίνακας 6).

Ο μέσος Γενικός Δείκτης του δωδεκαμήνου Δεκεμβρίου 2023 – Νοεμβρίου 2024, σε σύγκριση με τον αντίστοιχο δείκτη του δωδεκαμήνου Δεκεμβρίου 2022 – Νοεμβρίου 2023, παρουσίασε αύξηση 1,0%, έναντι μείωσης 2,0% που σημειώθηκε κατά τη σύγκριση των αντίστοιχων προηγούμενων δωδεκαμήνων (Πίνακας 13).

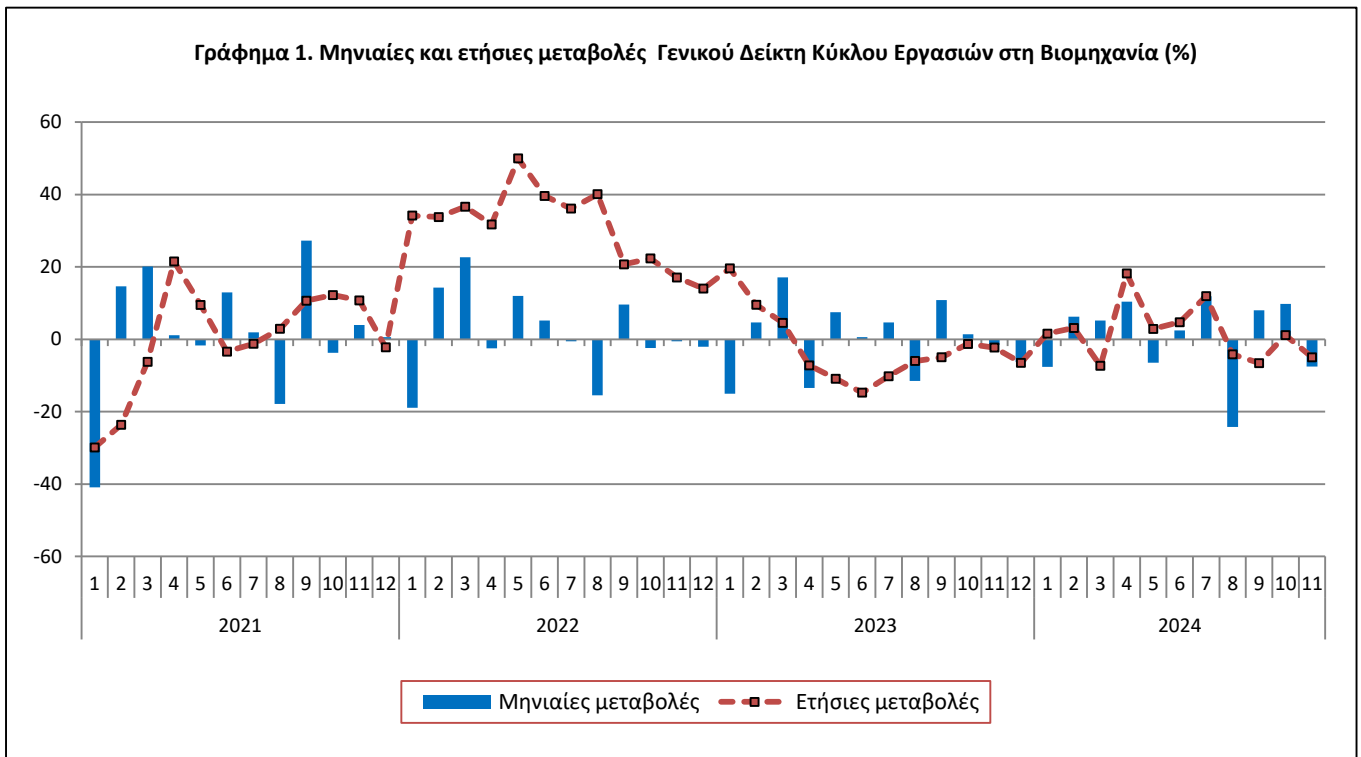

Πληροφορίες για μεθοδολογικά θέματα:

Δ/ση Στατιστικών Επιχειρήσεων
Τμήμα Δεικτών Μεταποίησης-Κατασκευών και Βιομηχανικών Προϊόντων
Ζωγράφου Ιωάννα
Τηλ.: 213 135 2406
E-mail: i.zografou@statistics.gr

Πληροφορίες για παροχή δεδομένων:

Τηλ.: 213 135 2022, 2308, 2310
E-mail: data.dissem@statistics.gr

Εξέλιξη Δείκτη Κύκλου Εργασιών στη Βιομηχανία, μηνός Νοεμβρίου 2024

I. Σύγκριση Γενικού Δείκτη Κύκλου Εργασιών στη Βιομηχανία, μηνός Νοεμβρίου 2024, με τον αντίστοιχο δείκτη Νοεμβρίου 2023

Η μείωση του Γενικού Δείκτη Κύκλου Εργασιών στη Βιομηχανία κατά 5,0% τον μήνα Νοέμβριο 2024, σε σύγκριση με τον αντίστοιχο δείκτη του Νοεμβρίου 2023, προήλθε:

1. Από τις μεταβολές των δεικτών των επιμέρους τομέων της βιομηχανίας (Πίνακας 1):

- Μείωση κατά 5,3 του Δείκτη Κύκλου Εργασιών Μεταποίησης. Η μείωση αυτή προήλθε κυρίως από τις μεταβολές των δεικτών των διψήφων κλάδων: κατασκευής μηχανοκίνητων οχημάτων, ρυμουλκούμενων και ημιρυμουλκούμενων οχημάτων, παραγωγής οπτάνθρακα και προϊόντων διύλισης πετρελαίου, κατασκευής ηλεκτρονικών υπολογιστών, ηλεκτρονικών και οπτικών προϊόντων, βιομηχανίας δέρματος και δερμάτινων ειδών.
- Αύξηση κατά 18,4% του Δείκτη Κύκλου Εργασιών Ορυχείων – Λατομείων. Στην αύξηση αυτή συνέβαλαν κυρίως οι μεταβολές των δεικτών των διψήφων κλάδων: εξόρυξης μεταλλούχων μεταλλευμάτων, εξόρυξης άνθρακα και λιγνίτη – άντλησης αργού πετρελαίου και φυσικού αερίου – υποστηρικτικών δραστηριοτήτων εξόρυξης.

2. Από τις μεταβολές των δεικτών των επιμέρους αγορών:

- Μείωση κατά 9,4% του Δείκτη Κύκλου Εργασιών Εξωτερικής Αγοράς (Πίνακας 3).
- Μείωση κατά 2,3% του Δείκτη Κύκλου Εργασιών Εσωτερικής Αγοράς (Πίνακας 2).

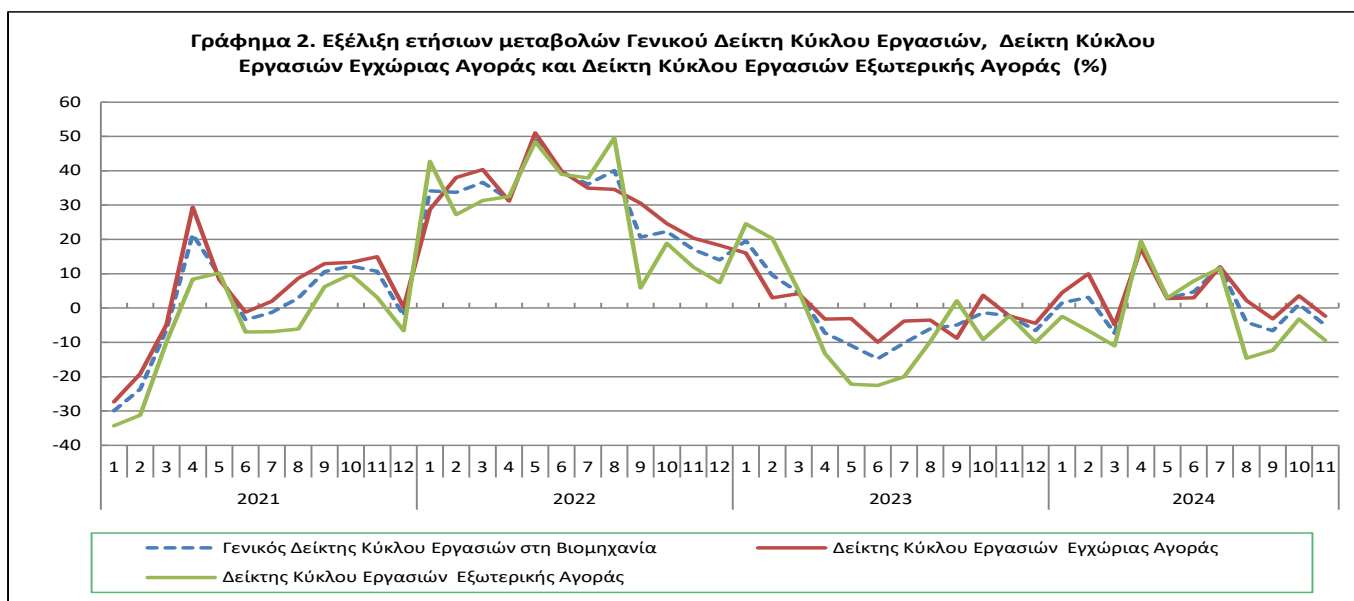

II. Σύγκριση Δείκτη Κύκλου Εργασιών Εγχώριας Αγοράς, μηνός Νοεμβρίου 2024, με τον αντίστοιχο δείκτη Νοεμβρίου 2023

Η μείωση του Δείκτη Κύκλου Εργασιών Εγχώριας Αγοράς κατά 2,3% τον μήνα Νοέμβριο 2024, σε σύγκριση με τον αντίστοιχο δείκτη του Νοεμβρίου 2023, προήλθε από τις ακόλουθες μεταβολές των δεικτών των επιμέρους τομέων της βιομηχανίας (Πίνακας 2):

- Μείωση κατά 2,6 του Δείκτη Κύκλου Εργασιών Μεταποίησης. Η μείωση αυτή προήλθε κυρίως από τις μεταβολές των δεικτών των διψήφων κλάδων: κατασκευής μηχανοκίνητων οχημάτων, ρυμουλκούμενων και ημιρυμουλκούμενων οχημάτων, παραγωγής οπτάνθρακα και προϊόντων διύλισης πετρελαίου, άλλων μεταποιητικών δραστηριοτήτων, παραγωγής κλωστοϋφαντουργικών υλών.
- Αύξηση κατά 19,4% του Δείκτη Κύκλου Εργασιών Ορυχείων – Λατομείων. Στην αύξηση αυτή συνέβαλαν κυρίως οι μεταβολές των δεικτών των διψήφων κλάδων: εξόρυξης μεταλλούχων μεταλλευμάτων, λοιπών ορυχείων και λατομείων.

III. Σύγκριση Δείκτη Κύκλου Εργασιών Εξωτερικής Αγοράς, μηνός Νοεμβρίου 2024, με τον αντίστοιχο δείκτη Νοεμβρίου 2023

Η μείωση του Γενικού Δείκτη Κύκλου Εργασιών Εξωτερικής Αγοράς κατά 9,4% τον μήνα Νοέμβριο 2024, σε σύγκριση με τον αντίστοιχο δείκτη του Νοεμβρίου 2023, προήλθε:

1. Από τις μεταβολές των δεικτών των επιμέρους τομέων της βιομηχανίας (Πίνακας 3):

- Μείωση κατά 9,7% του Δείκτη Κύκλου Εργασιών Μεταποίησης. Η μείωση αυτή προήλθε κυρίως από τις μεταβολές των δεικτών των διψήφιων κλάδων: κατασκευής λοιπού εξοπλισμού μεταφορών, κατασκευής ηλεκτρονικών υπολογιστών, ηλεκτρονικών και οπτικών προϊόντων, κατασκευής μηχανοκίνητων οχημάτων, ρυμουλκούμενων και ημιρυμουλκούμενων οχημάτων, παραγωγής οπτάνθρακα και προϊόντων διύλισης πετρελαίου.
- Αύξηση κατά 16,9% του Δείκτη Κύκλου Εργασιών Ορυχείων – Λατομείων. Στην αύξηση αυτή συνέβαλαν οι μεταβολές των δεικτών των διψήφιων κλάδων: εξόρυξης άνθρακα και λιγνίτη – άντλησης αργού πετρελαίου και φυσικού αερίου – υποστηρικτικών δραστηριοτήτων εξόρυξης, εξόρυξης μεταλλούχων μεταλλευμάτων.

2. Από τις μεταβολές των δεικτών των επιμέρους αγορών:

- Μείωση κατά 15,5% του Δείκτη Κύκλου Εργασιών Εξωτερικής Αγοράς εκτός Ευρωζώνης (Πίνακας 5).
- Αύξηση κατά 1,2% του Δείκτη Κύκλου Εργασιών Εξωτερικής Αγοράς Ευρωζώνης (Πίνακας 4).

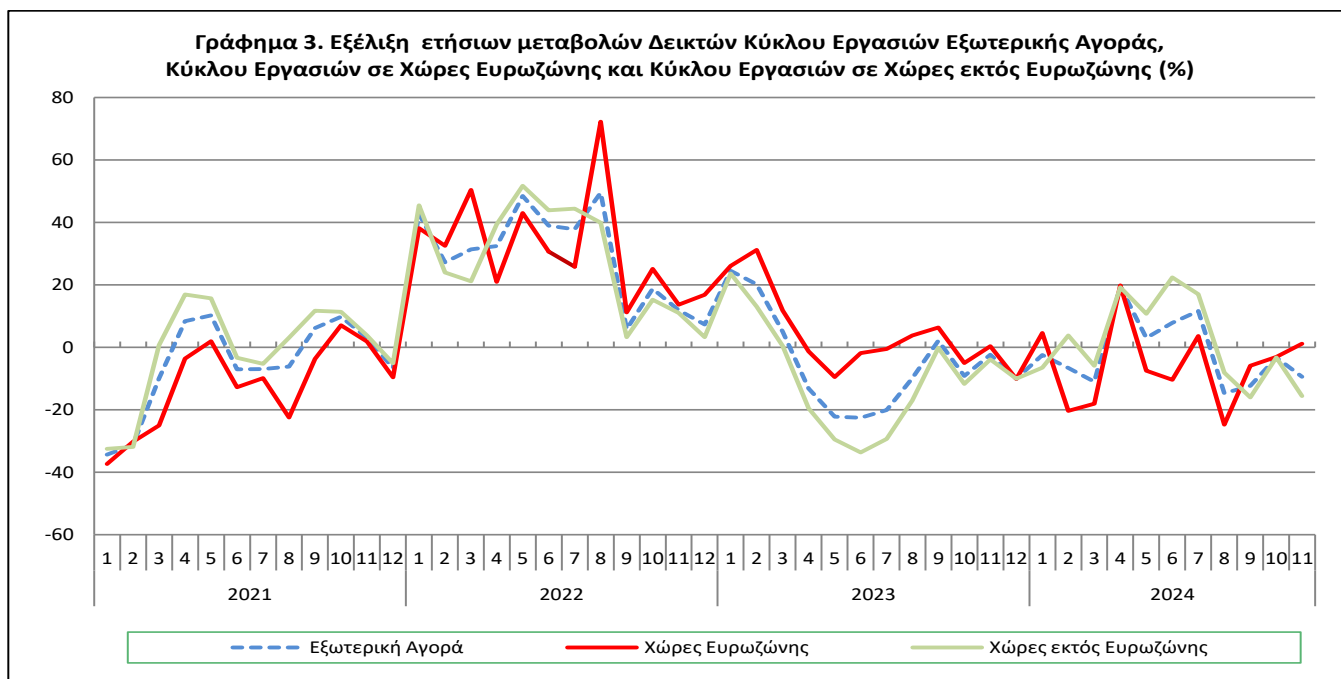

IV. Σύγκριση Γενικού Δείκτη Κύκλου Εργασιών στη Βιομηχανία, μηνός Νοεμβρίου 2024, με τον αντίστοιχο δείκτη Οκτωβρίου 2024

Η μείωση του Γενικού Δείκτη Κύκλου Εργασιών στη Βιομηχανία κατά 7,5% τον μήνα Νοέμβριο 2024, σε σύγκριση με τον αντίστοιχο δείκτη του Οκτωβρίου 2024, προήλθε:

1. Από τις μεταβολές των δεικτών των επιμέρους τομέων της βιομηχανίας (Πίνακας 6):

- Μείωση κατά 7,7% του Δείκτη Κύκλου Εργασιών Μεταποίησης.
- Αύξηση κατά 1,0% του Δείκτη Κύκλου Εργασιών Ορυχείων - Λατομείων.

2. Από τις μεταβολές των δεικτών των επιμέρους αγορών:

- Μείωση κατά 10,3% του Δείκτη Κύκλου Εργασιών Εσωτερικής Αγοράς (Πίνακας 7).
- Μείωση κατά 2,2% του Δείκτη Κύκλου Εργασιών Εξωτερικής Αγοράς (Πίνακας 8).

Πίνακας 1. Ετήσιες μεταβολές Δείκτη Κύκλου Εργασιών στη Βιομηχανία: Σύνολο Αγοράς

Έτος βάσης: 2021=100,0

Κωδικός	Κ λ ά δ ο ς	Συντελεστές στάθμισης	Νοέμβριος			Μεταβολή (%)	
			2024*	2023	2022	2024/2023	2023/2022
ΓΕΝΙΚΟΣ ΔΕΙΚΤΗΣ			124,60	131,16	134,24	-5,0	-2,3
Β	ΟΡΥΧΕΙΑ – ΛΑΤΟΜΕΙΑ	100,00	145,31	122,77	122,30	18,4	0,4
05-06-09	Εξόρυξη άνθρακα και λιγνίτη – Αντληση αργού πετρελαίου και φυσικού αερίου – Υποστηρικτικές δραστηριότητες εξόρυξης	6,54	146,54	130,54	53,96	12,3	141,9
07	Εξόρυξη μεταλλούχων μεταλλευμάτων	26,13	150,67	97,48	95,94	54,6	1,6
08	Λοιπά ορυχεία και λατομεία	67,33	143,10	131,84	139,16	8,5	-5,3
Γ	ΜΕΤΑΠΟΙΗΣΗ	100,00	124,34	131,27	134,39	-5,3	-2,3
10	Βιομηχανία τροφίμων	21,71	139,17	130,49	131,82	6,6	-1,0
11	Ποτοποιία	2,99	104,99	103,05	97,17	1,9	6,0
12	Παραγωγή προϊόντων καπνού	1,42	155,68	143,13	144,82	8,8	-1,2
13	Παραγωγή κλωστοϋφαντουργικών υλών	1,20	100,55	105,92	108,79	-5,1	-2,6
14	Κατασκευή ειδών ένδυσης	1,18	98,77	100,88	107,45	-2,1	-6,1
15	Βιομηχανία δέρματος και δερμάτινων ειδών	0,20	94,68	109,88	103,89	-13,8	5,8
16	Βιομηχανία ξύλου και κατασκευή προϊόντων από ξύλο και φελλό	0,78	124,13	128,60	121,02	-3,5	6,3
17	Χαρτοποιία και κατασκευή χάρτινων προϊόντων	2,44	127,37	127,64	136,03	-0,2	-6,2
18	Εκτυώσεις και αναπαραγωγή προεγγεγραμμένων μέσων	0,97	133,05	137,84	130,70	-3,5	5,5
19	Παραγωγή οπτάνθρακα και προϊόντων διύλισης πετρελαίου	24,35	105,69	145,00	157,38	-27,1	-7,9
20	Παραγωγή χημικών ουσιών και προϊόντων	5,25	111,33	106,15	123,16	4,9	-13,8
21	Παραγωγή βασικών φαρμακευτικών προϊόντων και φαρμακευτικών σκευασμάτων	4,43	145,44	131,51	132,07	10,6	-0,4
22	Κατασκευή προϊόντων από ελαστικό (καουτσούκ) και πλαστικές ύλες	3,49	114,07	114,87	114,46	-0,7	0,4
23	Παραγωγή άλλων μη μεταλλικών ορυκτών προϊόντων	3,42	164,90	155,97	139,62	5,7	11,7
24	Παραγωγή βασικών μετάλλων	11,11	120,53	116,29	125,65	3,7	-7,5
25	Κατασκευή μεταλλικών προϊόντων	4,58	130,19	131,20	116,87	-0,8	12,3
26	Κατασκευή ηλεκτρονικών υπολογιστών, ηλεκτρονικών και οπτικών προϊόντων	1,17	131,75	171,43	131,82	-23,1	30,1
27	Κατασκευή ηλεκτρολογικού εξοπλισμού	3,84	134,34	143,46	133,13	-6,4	7,8
28	Κατασκευή μηχανημάτων και ειδών εξοπλισμού π.δ.κ.α.	1,62	130,25	130,39	137,73	-0,1	-5,3
29	Κατασκευή μηχανοκίνητων οχημάτων, ρυμουλκούμενων και ημιρυμουλκούμενων οχημάτων	0,26	122,58	191,35	119,80	-35,9	59,7
30	Κατασκευή λοιπού εξοπλισμού μεταφορών	0,30	99,39	91,04	118,17	9,2	-23,0
31	Κατασκευή επίπλων	0,97	127,39	127,94	122,72	-0,4	4,3
32	Άλλες μεταποιητικές δραστηριότητες	0,72	117,23	130,07	125,69	-9,9	3,5
33	Επισκευή και εγκατάσταση μηχανημάτων και εξοπλισμού	1,61	146,36	133,25	133,29	9,8	-0,03
ΚΥΡΙΕΣ ΟΜΑΔΕΣ ΒΙΟΜΗΧΑΝΙΚΩΝ ΚΛΑΔΩΝ							
1	Ενέργεια	24,13	105,84	144,96	157,05	-27,0	-7,7
2	Ενδιάμεσα αγαθά	34,47	126,78	122,37	127,21	3,6	-3,8
3	Κεφαλαιουχικά αγαθά	7,19	130,72	136,06	128,82	-3,9	5,6
4	Διαρκή καταναλωτικά αγαθά	1,90	146,09	169,30	144,05	-13,7	17,5
5	Μη διαρκή καταναλωτικά αγαθά	32,31	133,66	126,90	125,35	5,3	1,2

* Προσωρινά στοιχεία

Σημείωση : Οι δείκτες δημοσιεύονται με στρογγυλοποίηση δύο δεκαδικών ψηφίων και οι ποσοστιαίες μεταβολές δημοσιεύονται με στρογγυλοποίηση ενός δεκαδικού ψηφίου.

Πίνακας 2. Ετήσιες μεταβολές Δείκτη Κύκλου Εργασιών στη Βιομηχανία: Εγχώρια Αγορά

Έτος βάσης: 2021=100,0

Κωδικός	Κλάδος	Συντελεστές στάθμισης	Νοέμβριος			Μεταβολή (%)	
			2024*	2023	2022	2024/2023	2023/2022
ΓΕΝΙΚΟΣ ΔΕΙΚΤΗΣ			131,62	134,75	137,90	-2,3	-2,3
B	ΟΡΥΧΕΙΑ – ΛΑΤΟΜΕΙΑ	100,00	206,11	172,60	143,96	19,4	19,9
05-06-09	Εξόρυξη άνθρακα και λιγνίτη – Αντληση αργού πετρελαίου και φυσικού αερίου – Υποστηρικτικές δραστηριότητες εξόρυξης	9,16	228,10	212,24	82,89	7,5	156,0
07	Εξόρυξη μεταλλούχων μεταλλευμάτων	12,89	236,63	136,17	108,54	73,8	25,5
08	Λοιπά ορυχεία και λατομεία	77,94	198,47	173,97	157,00	14,1	10,8
Γ	ΜΕΤΑΠΟΙΗΣΗ	100,00	130,99	134,42	137,85	-2,6	-2,5
10	Βιομηχανία τροφίμων	27,12	136,50	129,56	129,74	5,4	-0,1
11	Ποτοποιία	4,38	103,03	100,64	95,04	2,4	5,9
12	Παραγωγή προϊόντων καπνού	1,00	141,12	124,59	106,17	13,3	17,3
13	Παραγωγή κλωστοϋφαντουργικών υλών	1,07	100,24	115,91	117,22	-13,5	-1,1
14	Κατασκευή ειδών ένδυσης	1,21	115,70	118,11	113,08	-2,0	4,4
15	Βιομηχανία δέρματος και δερμάτινων ειδών	0,25	102,48	116,14	115,27	-11,8	0,8
16	Βιομηχανία ξύλου και κατασκευή προϊόντων από ξύλο και φελλό	1,10	124,63	129,44	124,78	-3,7	3,7
17	Χαρτοποιία και κατασκευή χάρτινων προϊόντων	3,30	124,15	126,36	134,19	-1,7	-5,8
18	Εκτυπώσεις και αναπαραγωγή προεγγεγραμμένων μέσων	1,29	129,41	136,97	131,10	-5,5	4,5
19	Παραγωγή οπτάνθρακα και προϊόντων διύλισης πετρελαίου	15,29	124,54	169,74	198,86	-26,6	-14,6
20	Παραγωγή χημικών ουσιών και προϊόντων	6,21	105,48	108,68	128,22	-2,9	-15,2
21	Παραγωγή βασικών φαρμακευτικών προϊόντων και φαρμακευτικών σκευασμάτων	4,50	136,12	119,85	126,34	13,6	-5,1
22	Κατασκευή προϊόντων από ελαστικό (καουτσούκ) και πλαστικές ύλες	3,60	118,12	121,62	115,66	-2,9	5,2
23	Παραγωγή άλλων μη μεταλλικών ορυκτών προϊόντων	3,97	185,05	172,44	147,47	7,3	16,9
24	Παραγωγή βασικών μετάλλων	8,73	137,46	124,21	130,14	10,7	-4,6
25	Κατασκευή μεταλλικών προϊόντων	5,73	139,27	132,65	121,04	5,0	9,6
26	Κατασκευή ηλεκτρονικών υπολογιστών, ηλεκτρονικών και οπτικών προϊόντων	0,49	149,26	132,46	102,59	12,7	29,1
27	Κατασκευή ηλεκτρολογικού εξοπλισμού	3,46	137,27	153,13	147,66	-10,4	3,7
28	Κατασκευή μηχανημάτων και ειδών εξοπλισμού π.δ.κ.α.	1,79	123,43	139,09	126,60	-11,3	9,9
29	Κατασκευή μηχανοκίνητων οχημάτων, ρυμουλκούμενων και ημρυμουλκούμενων οχημάτων	0,36	118,83	189,83	121,95	-37,4	55,7
30	Κατασκευή λοιπού εξοπλισμού μεταφορών	0,33	116,18	84,48	72,50	37,5	16,5
31	Κατασκευή επίπλων	1,39	131,34	127,24	123,43	3,2	3,1
32	Άλλες μεταποιητικές δραστηριότητες	0,95	106,27	126,19	121,04	-15,8	4,3
33	Επισκευή και εγκατάσταση μηχανημάτων και εξοπλισμού	2,48	142,84	128,26	130,98	11,4	-2,1
ΚΥΡΙΕΣ ΟΜΑΔΕΣ ΒΙΟΜΗΧΑΝΙΚΩΝ ΚΛΑΔΩΝ							
1	Ενέργεια	15,23	125,11	169,98	198,34	-26,4	-14,3
2	Ενδιάμεσα αγαθά	35,14	134,33	129,63	133,40	3,6	-2,8
3	Κεφαλαιουχικά αγαθά	8,91	135,82	137,36	124,85	-1,1	10,0
4	Διαρκή καταναλωτικά αγαθά	2,40	133,39	140,62	132,71	-5,1	6,0
5	Μη διαρκή καταναλωτικά αγαθά	38,32	130,65	124,47	121,38	5,0	2,5

* Προσωρινά στοιχεία

Σημείωση : Οι δείκτες δημοσιεύονται με στρογγυλοποίηση δύο δεκαδικών ψηφίων και οι ποσοστιαίες μεταβολές δημοσιεύονται με στρογγυλοποίηση ενός δεκαδικού ψηφίου.

Πίνακας 3. Ετήσιες μεταβολές Δείκτη Κύκλου Εργασιών στη Βιομηχανία: Εξωτερική Αγορά

Έτος βάσης: 2021=100,0

Κωδικός	Κ λ ά δ ο ς	Συντελεστές στάθμισης	Νοέμβριος			Μεταβολή (%)	
			2024*	2023	2022	2024/2023	2023/2022
ΓΕΝΙΚΟΣ ΔΕΙΚΤΗΣ			113,88	125,69	128,66	-9,4	-2,3
B	ΟΡΥΧΕΙΑ – ΛΑΤΟΜΕΙΑ	100,00	101,84	87,15	106,81	16,9	-18,4
05-06-09	Εξόρυξη άνθρακα και λιγνίτη – Άντληση αργού πετρελαίου και φυσικού αερίου – Υποστηρικτικές δραστηριότητες εξόρυξης	4,66	31,87	15,65	13,28	103,6	17,9
07	Εξόρυξη μεταλλούχων μεταλλευμάτων	35,59	128,41	87,46	92,68	46,8	-5,6
08	Λοιπά ορυχεία και λατομεία	59,75	91,46	92,54	122,52	-1,2	-24,5
Γ	ΜΕΤΑΠΟΙΗΣΗ	100,00	114,11	126,40	129,06	-9,7	-2,1
10	Βιομηχανία τροφίμων	13,38	147,50	133,41	138,31	10,6	-3,5
11	Ποτοποιία	0,85	120,55	122,23	114,16	-1,4	7,1
12	Παραγωγή προϊόντων καπνού	2,08	166,43	156,81	173,33	6,1	-9,5
13	Παραγωγή κλωστοϋφαντουργικών υλών	1,40	100,91	94,16	98,87	7,2	-4,8
14	Κατασκευή ειδών ένδυσης	1,13	70,71	72,31	98,11	-2,2	-26,3
15	Βιομηχανία δέρματος και δερμάτινων ειδών	0,12	69,20	89,42	66,73	-22,6	34,0
16	Βιομηχανία ξύλου και κατασκευή προϊόντων από ξύλο και φελλό	0,28	121,17	123,55	98,50	-1,9	25,4
17	Χαρτοποιία και κατασκευή χάρτινων προϊόντων	1,12	142,03	133,48	144,42	6,4	-7,6
18	Εκτυώσεις και αναπαραγωγή προεγγεγραμμένων μέσων	0,48	148,22	141,46	129,01	4,8	9,7
19	Παραγωγή οπτάνθρακα και προϊόντων διύλισης πετρελαίου	38,31	94,10	129,79	131,87	-27,5	-1,6
20	Παραγωγή χημικών ουσιών και προϊόντων	3,78	126,12	99,76	110,35	26,4	-9,6
21	Παραγωγή βασικών φαρμακευτικών προϊόντων και φαρμακευτικών σκευασμάτων	4,32	160,40	150,23	141,28	6,8	6,3
22	Κατασκευή προϊόντων από ελαστικό (καουτσούκ) και πλαστικές ύλες	3,32	107,29	103,58	112,45	3,6	-7,9
23	Παραγωγή άλλων μη μεταλλικών ορυκτών προϊόντων	2,57	116,95	116,79	120,93	0,1	-3,4
24	Παραγωγή βασικών μετάλλων	14,76	105,11	109,06	121,55	-3,6	-10,3
25	Κατασκευή μεταλλικών προϊόντων	2,82	101,78	126,63	103,82	-19,6	22,0
26	Κατασκευή ηλεκτρονικών υπολογιστών, ηλεκτρονικών και οπτικών προϊόντων	2,23	125,84	184,58	141,68	-31,8	30,3
27	Κατασκευή ηλεκτρολογικού εξοπλισμού	4,42	130,82	131,78	115,61	-0,7	14,0
28	Κατασκευή μηχανημάτων και ειδών εξοπλισμού π.δ.κ.α.	1,34	144,28	112,47	160,63	28,3	-30,0
29	Κατασκευή μηχανοκίνητων οχημάτων, ρυμουλκούμενων και ημιρυμουλκούμενων οχημάτων	0,10	143,84	199,99	107,65	-28,1	85,8
30	Κατασκευή λοιπού εξοπλισμού μεταφορών	0,26	66,21	104,02	208,46	-36,4	-50,1
31	Κατασκευή επίπλων	0,32	101,19	132,58	118,02	-23,7	12,3
32	Άλλες μεταποιητικές δραστηριότητες	0,36	162,29	146,03	144,78	11,1	0,9
33	Επισκευή και εγκατάσταση μηχανημάτων και εξοπλισμού	0,27	196,49	204,22	166,15	-3,8	22,9
ΚΥΡΙΕΣ ΟΜΑΔΕΣ ΒΙΟΜΗΧΑΝΙΚΩΝ ΚΛΑΔΩΝ							
1	Ενέργεια	37,70	93,96	129,54	131,61	-27,5	-1,6
2	Ενδιάμεσα αγαθά	33,44	114,67	110,74	117,28	3,6	-5,6
3	Κεφαλαιουχικά αγαθά	4,57	115,56	132,17	140,63	-12,6	-6,0
4	Διαρκή καταναλωτικά αγαθά	1,15	186,56	260,66	180,16	-28,4	44,7
5	Μη διαρκή καταναλωτικά αγαθά	23,14	141,28	133,04	135,38	6,2	-1,7

* Προσωρινά στοιχεία

Σημείωση: Οι δείκτες δημοσιεύονται με στρογγυλοποίηση δύο δεκαδικών ψηφίων και οι ποσοστιαίες μεταβολές δημοσιεύονται με στρογγυλοποίηση ενός δεκαδικού ψηφίου.

Πίνακας 4. Ετήσιες μεταβολές Δείκτη Κύκλου Εργασιών στη Βιομηχανία: Εξωτερική Αγορά σε Χώρες Ευρωζώνης

Έτος βάσης: 2021=100,0

Κωδικός	Τομείς και κύριες ομάδες	Νοέμβριος			Μεταβολή (%)	
		2024*	2023	2022	2024/2023	2023/2022
ΓΕΝΙΚΟΣ ΔΕΙΚΤΗΣ		133,08	131,55	131,05	1,2	0,4
ΤΟΜΕΙΣ ΒΙΟΜΗΧΑΝΙΑΣ						
B	ΟΡΥΧΕΙΑ – ΛΑΤΟΜΕΙΑ	117,83	80,85	98,40	45,7	-17,8
Γ	ΜΕΤΑΠΟΙΗΣΗ	133,45	132,81	131,86	0,5	0,7
ΚΥΡΙΕΣ ΟΜΑΔΕΣ ΒΙΟΜΗΧΑΝΙΚΩΝ ΚΛΑΔΩΝ						
1	Ενέργεια	117,25	159,87	175,53	-26,7	-8,9
2	Ενδιάμεσα αγαθά	132,77	110,84	112,07	19,8	-1,1
3	Κεφαλαιουχικά αγαθά	133,89	153,04	116,55	-12,5	31,3
4	Διαρκή καταναλωτικά αγαθά	221,47	156,72	214,53	41,3	-27,0
5	Μη διαρκή καταναλωτικά αγαθά	137,55	134,78	124,13	2,1	8,6

* Προσωρινά στοιχεία

Πίνακας 5. Ετήσιες μεταβολές Δείκτη Κύκλου Εργασιών στη Βιομηχανία: Εξωτερική Αγορά σε Χώρες εκτός Ευρωζώνης

Έτος βάσης: 2021=100,0

Κωδικός	Τομείς και κύριες ομάδες	Νοέμβριος			Μεταβολή (%)	
		2024*	2023	2022	2024/2023	2023/2022
ΓΕΝΙΚΟΣ ΔΕΙΚΤΗΣ		103,49	122,51	127,37	-15,5	-3,8
ΤΟΜΕΙΣ ΒΙΟΜΗΧΑΝΙΑΣ						
B	ΟΡΥΧΕΙΑ – ΛΑΤΟΜΕΙΑ	87,80	92,68	114,20	-5,3	-18,8
Γ	ΜΕΤΑΠΟΙΗΣΗ	103,72	122,96	127,57	-15,6	-3,6
ΚΥΡΙΕΣ ΟΜΑΔΕΣ ΒΙΟΜΗΧΑΝΙΚΩΝ ΚΛΑΔΩΝ						
1	Ενέργεια	88,64	122,61	121,58	-27,7	0,8
2	Ενδιάμεσα αγαθά	101,91	110,66	120,95	-7,9	-8,5
3	Κεφαλαιουχικά αγαθά	106,83	122,23	152,09	-12,6	-19,6
4	Διαρκή καταναλωτικά αγαθά	137,20	407,64	131,55	-66,3	209,9
5	Μη διαρκή καταναλωτικά αγαθά	145,40	131,12	147,85	10,9	-11,3

* Προσωρινά στοιχεία

Σημείωση : Οι δείκτες δημοσιεύονται με στρογγυλοποίηση δύο δεκαδικών ψηφίων και οι ποσοστιαίες μεταβολές δημοσιεύονται με στρογγυλοποίηση ενός δεκαδικού ψηφίου.

Πίνακας 6. Μηνιαία μεταβολή Δείκτη Κύκλου Εργασιών στη Βιομηχανία: Σύνολο Αγοράς

Έτος βάσης: 2021=100,0

Κωδικός	Τομείς και κύριες ομάδες	Νοέμβριος 2024*	Οκτώβριος 2024**	Μεταβολή (%) Νοεμ. 2024 / Οκτ. 2024
ΓΕΝΙΚΟΣ ΔΕΙΚΤΗΣ		124,60	134,76	-7,5
ΤΟΜΕΙΣ ΒΙΟΜΗΧΑΝΙΑΣ				
B	ΟΡΥΧΕΙΑ – ΛΑΤΟΜΕΙΑ	145,31	143,88	1,0
Γ	ΜΕΤΑΠΟΙΗΣΗ	124,34	134,65	-7,7
ΚΥΡΙΕΣ ΟΜΑΔΕΣ ΒΙΟΜΗΧΑΝΙΚΩΝ ΚΛΑΔΩΝ				
1	Ενέργεια	105,84	130,46	-18,9
2	Ενδιάμεσα αγαθά	126,78	132,86	-4,6
3	Κεφαλαιουχικά αγαθά	130,72	138,55	-5,6
4	Διαρκή καταναλωτικά αγαθά	146,09	130,07	12,3
5	Μη διαρκή καταναλωτικά αγαθά	133,66	139,43	-4,1

Πίνακας 7. Μηνιαία μεταβολή Δείκτη Κύκλου Εργασιών στη Βιομηχανία: Εγχώρια Αγορά

Έτος βάσης: 2021=100,0

Κωδικός	Τομείς και κύριες ομάδες	Νοέμβριος 2024*	Οκτώβριος 2024**	Μεταβολή (%) Νοεμ. 2024 / Οκτ. 2024
ΓΕΝΙΚΟΣ ΔΕΙΚΤΗΣ		131,62	146,77	-10,3
ΤΟΜΕΙΣ ΒΙΟΜΗΧΑΝΙΑΣ				
B	ΟΡΥΧΕΙΑ – ΛΑΤΟΜΕΙΑ	206,11	186,90	10,3
Γ	ΜΕΤΑΠΟΙΗΣΗ	130,99	146,43	-10,5
ΚΥΡΙΕΣ ΟΜΑΔΕΣ ΒΙΟΜΗΧΑΝΙΚΩΝ ΚΛΑΔΩΝ				
1	Ενέργεια	125,11	202,56	-38,2
2	Ενδιάμεσα αγαθά	134,33	136,83	-1,8
3	Κεφαλαιουχικά αγαθά	135,82	147,83	-8,1
4	Διαρκή καταναλωτικά αγαθά	133,39	129,51	3,0
5	Μη διαρκή καταναλωτικά αγαθά	130,65	134,56	-2,9

Πίνακας 8. Μηνιαία μεταβολή Δείκτη Κύκλου Εργασιών στη Βιομηχανία: Εξωτερική Αγορά

Έτος βάσης: 2021=100,0

Κωδικός	Τομείς και κύριες ομάδες	Νοέμβριος 2024*	Οκτώβριος 2024**	Μεταβολή (%) Νοεμ. 2024 / Οκτ. 2024
ΓΕΝΙΚΟΣ ΔΕΙΚΤΗΣ		113,88	116,43	-2,2
ΤΟΜΕΙΣ ΒΙΟΜΗΧΑΝΙΑΣ				
B	ΟΡΥΧΕΙΑ – ΛΑΤΟΜΕΙΑ	101,84	113,13	-10,0
Γ	ΜΕΤΑΠΟΙΗΣΗ	114,11	116,49	-2,0
ΚΥΡΙΕΣ ΟΜΑΔΕΣ ΒΙΟΜΗΧΑΝΙΚΩΝ ΚΛΑΔΩΝ				
1	Ενέργεια	93,96	86,02	9,2
2	Ενδιάμεσα αγαθά	114,67	126,49	-9,3
3	Κεφαλαιουχικά αγαθά	115,56	110,92	4,2
4	Διαρκή καταναλωτικά αγαθά	186,56	131,83	41,5
5	Μη διαρκή καταναλωτικά αγαθά	141,28	151,75	-6,9

* Προσωρινά στοιχεία ** Αναθεωρημένα στοιχεία

Σημείωση : Οι δείκτες δημοσιεύονται με στρογγυλοποίηση δύο δεκαδικών ψηφίων και οι ποσοστιαίες μεταβολές δημοσιεύονται με στρογγυλοποίηση ενός δεκαδικού ψηφίου.

Πίνακας 9. Μηνιαία μεταβολή Δείκτη Κύκλου Εργασιών στη Βιομηχανία: Εξωτερική Αγορά σε Χώρες Ευρωζώνης

Έτος βάσης: 2021=100,0

Κωδικός	Τομείς και κύριες ομάδες	Νοέμβριος 2024*	Οκτώβριος 2024**	Μεταβολή (%) Νοεμ. 2024 / Οκτ. 2024
ΓΕΝΙΚΟΣ ΔΕΙΚΤΗΣ		133,08	131,24	1,4
ΤΟΜΕΙΣ ΒΙΟΜΗΧΑΝΙΑΣ				
B	ΟΡΥΧΕΙΑ – ΛΑΤΟΜΕΙΑ	117,83	67,36	74,9
Γ	ΜΕΤΑΠΟΙΗΣΗ	133,45	132,82	0,5
ΚΥΡΙΕΣ ΟΜΑΔΕΣ ΒΙΟΜΗΧΑΝΙΚΩΝ ΚΛΑΔΩΝ				
1	Ενέργεια	117,25	82,82	41,6
2	Ενδιάμεσα αγαθά	132,77	146,79	-9,5
3	Κεφαλαιουχικά αγαθά	133,89	135,45	-1,2
4	Διαρκή καταναλωτικά αγαθά	221,47	155,43	42,5
5	Μη διαρκή καταναλωτικά αγαθά	137,55	139,62	-1,5

* Προσωρινά στοιχεία ** Αναθεωρημένα στοιχεία

Πίνακας 10. Μηνιαία μεταβολή Δείκτη Κύκλου Εργασιών στη Βιομηχανία: Εξωτερική Αγορά σε Χώρες εκτός Ευρωζώνης

Έτος βάσης: 2021=100,0

Κωδικός	Τομείς και κύριες ομάδες	Νοέμβριος 2024*	Οκτώβριος 2024**	Μεταβολή (%) Νοεμ. 2024 / Οκτ. 2024
ΓΕΝΙΚΟΣ ΔΕΙΚΤΗΣ		103,49	108,40	-4,5
ΤΟΜΕΙΣ ΒΙΟΜΗΧΑΝΙΑΣ				
B	ΟΡΥΧΕΙΑ – ΛΑΤΟΜΕΙΑ	87,80	153,30	-42,7
Γ	ΜΕΤΑΠΟΙΗΣΗ	103,72	107,72	-3,7
ΚΥΡΙΕΣ ΟΜΑΔΕΣ ΒΙΟΜΗΧΑΝΙΚΩΝ ΚΛΑΔΩΝ				
1	Ενέργεια	88,64	86,75	2,2
2	Ενδιάμεσα αγαθά	101,91	112,19	-9,2
3	Κεφαλαιουχικά αγαθά	106,83	99,24	7,6
4	Διαρκή καταναλωτικά αγαθά	137,20	98,46	39,3
5	Μη διαρκή καταναλωτικά αγαθά	145,40	165,18	-12,0

* Προσωρινά στοιχεία ** Αναθεωρημένα στοιχεία

Σημείωση : Οι δείκτες δημοσιεύονται με στρογγυλοποίηση δύο δεκαδικών ψηφίων και οι ποσοστιαίες μεταβολές δημοσιεύονται με στρογγυλοποίηση ενός δεκαδικού ψηφίου.

Πίνακας 11. Εξέλιξη Δείκτη Κύκλου Εργασιών στη Βιομηχανία (ετήσιες μεταβολές): Σύνολο Αγοράς

Έτος βάσης 2021=100,0

Έτος και μήνας	Γενικός Δείκτης (Σύνολο Αγοράς)		Δείκτης Κύκλου Εργασιών Εγχώριας Αγοράς		Δείκτης Κύκλου Εργασιών Εξωτερικής Αγοράς		
	Δείκτης	Ετήσια μεταβολή (%)	Δείκτης	Ετήσια μεταβολή (%)	Δείκτης	Ετήσια μεταβολή (%)	
2023:	11	131,16	-2,3	134,75	-2,3	125,69	-2,3
	12	122,89	-6,5	131,15	-4,5	110,28	-10,0
2024*:	1	113,46	1,5	110,11	4,5	118,57	-2,4
	2	120,55	3,1	124,57	10,0	114,42	-6,6
	3	126,81	-7,3	128,63	-4,9	124,05	-11,0
	4	139,96	18,2	144,17	17,4	133,53	19,5
	5	130,92	2,8	138,88	2,7	118,77	3,0
	6	134,09	4,7	142,13	3,0	121,82	7,9
	7	150,01	11,9	160,53	12,0	133,95	11,7
	8	113,68	-4,2	124,96	2,2	96,48	-14,6
	9	122,76	-6,6	131,40	-3,2	109,58	-12,3
	10	134,76	1,1	146,77	3,5	116,43	-3,2
	11	124,60	-5,0	131,62	-2,3	113,88	-9,4

* Προσωρινά στοιχεία

Πίνακας 12. Εξέλιξη Δείκτη Κύκλου Εργασιών στη Βιομηχανία (ετήσιες μεταβολές): Εξωτερική Αγορά

Έτος βάσης 2021=100,0

Έτος και μήνας	Γενικός Δείκτης (Σύνολο Εξωτερικής Αγοράς)		Δείκτης Κύκλου Εργασιών Εξωτερικής Αγοράς Ευρωζώνης		Δείκτης Κύκλου Εργασιών Εξωτερικής Αγοράς εκτός Ευρωζώνης		
	Δείκτης	Ετήσια μεταβολή (%)	Δείκτης	Ετήσια μεταβολή (%)	Δείκτης	Ετήσια μεταβολή (%)	
2023:	11	125,69	-2,3	131,55	0,4	122,51	-3,8
	12	110,28	-10,0	102,63	-10,1	114,43	-10,0
2024*:	1	118,57	-2,4	133,49	4,6	110,49	-6,5
	2	114,42	-6,6	119,79	-20,3	111,51	3,8
	3	124,05	-11,0	138,14	-18,0	116,41	-5,8
	4	133,53	19,5	149,96	19,9	124,63	19,2
	5	118,77	3,0	129,74	-7,4	112,83	10,8
	6	121,82	7,9	127,66	-10,4	118,65	22,4
	7	133,95	11,7	142,16	3,7	129,51	17,0
	8	96,48	-14,6	95,76	-24,8	96,87	-8,0
	9	109,58	-12,3	120,92	-5,9	103,44	-16,0
	10	116,43	-3,2	131,24	-3,1	108,40	-3,3
	11	113,88	-9,4	133,08	1,2	103,49	-15,5

* Προσωρινά στοιχεία

Σημείωση : Οι δείκτες δημοσιεύονται με στρογγυλοποίηση δύο δεκαδικών ψηφίων και οι ποσοστιαίες μεταβολές δημοσιεύονται με στρογγυλοποίηση ενός δεκαδικού ψηφίου.

Πίνακας 13. Μέσοι δείκτες και ποσοστιαίες μεταβολές δωδεκάμηνων περιόδων του Δείκτη Κύκλου Εργασιών στη Βιομηχανία: Σύνολο Αγοράς

Έτος βάσης: 2021=100,0

Κωδικός	Κλάδος	Μέσοι δείκτες δωδεκάμηνων περιόδων			Μεταβολή (%)	
		Δεκ. 2023- Νοεμ. 2024*	Δεκ. 2022- Νοεμ. 2023	Δεκ. 2021- Νοεμ. 2022	2024/2023	2023/2022
	ΓΕΝΙΚΟΣ ΔΕΙΚΤΗΣ	127,87	126,61	129,20	1,0	-2,0
B	ΟΡΥΧΕΙΑ – ΛΑΤΟΜΕΙΑ	127,94	113,08	104,39	13,1	8,3
05-06-09	Εξόρυξη άνθρακα και λιγνίτη – Άντληση αργού πετρελαίου και φυσικού αερίου – Υποστηρικτικές δραστηριότητες εξόρυξης	122,37	115,80	76,44	5,7	51,5
07	Εξόρυξη μεταλλούχων μεταλλευμάτων	123,03	101,69	96,59	21,0	5,3
08	Λοιπά ορυχεία και λατομεία	130,39	117,23	110,13	11,2	6,4
Γ	ΜΕΤΑΠΟΙΗΣΗ	127,87	126,78	129,51	0,9	-2,1
10	Βιομηχανία τροφίμων	134,17	129,38	120,06	3,7	7,8
11	Ποτοποιία	147,16	134,36	118,33	9,5	13,5
12	Παραγωγή προϊόντων καπνού	166,91	146,12	116,87	14,2	25,0
13	Παραγωγή κλωστοϋφαντουργικών υλών	106,13	109,91	110,37	-3,4	-0,4
14	Κατασκευή ειδών ένδυσης	97,64	106,61	110,02	-8,4	-3,1
15	Βιομηχανία δέρματος και δερμάτινων ειδών	112,56	120,52	109,53	-6,6	10,0
16	Βιομηχανία ξύλου και κατασκευή προϊόντων από ξύλο και φελλό	121,45	120,85	120,82	0,5	0,0
17	Χαρτοποιία και κατασκευή χάρτινων προϊόντων	122,48	126,71	126,24	-3,3	0,4
18	Εκτυπώσεις και αναπαραγωγή προεγγεγραμμένων μέσων	125,30	117,34	119,06	6,8	-1,4
19	Παραγωγή οπτάνθρακα και προϊόντων διύλισης πετρελαίου	131,02	139,28	160,04	-5,9	-13,0
20	Παραγωγή χημικών ουσιών και προϊόντων	117,09	113,80	128,46	2,9	-11,4
21	Παραγωγή βασικών φαρμακευτικών προϊόντων και φαρμακευτικών σκευασμάτων	139,49	133,33	112,01	4,6	19,0
22	Κατασκευή προϊόντων από ελαστικό (καουτσούκ) και πλαστικές ύλες	111,05	109,11	115,23	1,8	-5,3
23	Παραγωγή άλλων μη μεταλλικών ορυκτών προϊόντων	148,14	135,34	119,57	9,5	13,2
24	Παραγωγή βασικών μετάλλων	108,80	110,55	127,07	-1,6	-13,0
25	Κατασκευή μεταλλικών προϊόντων	121,05	115,64	112,27	4,7	3,0
26	Κατασκευή ηλεκτρονικών υπολογιστών, ηλεκτρονικών και οπτικών προϊόντων	130,91	133,49	118,66	-1,9	12,5
27	Κατασκευή ηλεκτρολογικού εξοπλισμού	127,99	119,75	115,98	6,9	3,3
28	Κατασκευή μηχανημάτων και ειδών εξοπλισμού π.δ.κ.α.	122,37	116,73	109,92	4,8	6,2
29	Κατασκευή μηχανοκίνητων οχημάτων, ρυμουλκούμενων και ημιρυμουλκούμενων οχημάτων	127,66	136,09	127,52	-6,2	6,7
30	Κατασκευή λοιπού εξοπλισμού μεταφορών	140,15	125,42	121,27	11,7	3,4
31	Κατασκευή επίπλων	129,30	125,48	117,42	3,0	6,9
32	Άλλες μεταποιητικές δραστηριότητες	112,55	118,80	114,96	-5,3	3,3
33	Επισκευή και εγκατάσταση μηχανημάτων και εξοπλισμού	132,41	121,42	118,56	9,1	2,4
	ΚΥΡΙΕΣ ΟΜΑΔΕΣ ΒΙΟΜΗΧΑΝΙΚΩΝ ΚΛΑΔΩΝ					
1	Ενέργεια	131,00	139,21	159,76	-5,9	-12,9
2	Ενδιάμεσα αγαθά	118,68	116,53	122,72	1,9	-5,0
3	Κεφαλαιουχικά αγαθά	125,39	120,57	114,05	4,0	5,7
4	Διαρκή καταναλωτικά αγαθά	139,11	136,01	121,58	2,3	11,9
5	Μη διαρκή καταναλωτικά αγαθά	135,23	128,75	117,11	5,0	9,9

* Προσωρινά στοιχεία

Σημείωση : Οι δείκτες δημοσιεύονται με στρογγυλοποίηση δύο δεκαδικών ψηφίων και οι ποσοστιαίες μεταβολές δημοσιεύονται με στρογγυλοποίηση ενός δεκαδικού ψηφίου.

ΜΕΘΟΔΟΛΟΓΙΚΕΣ ΣΗΜΕΙΩΣΕΙΣ

Γενικά	Ο Δείκτης Κύκλου Εργασιών στη Βιομηχανία είναι δείκτης του οικονομικού κύκλου της επιχείρησης και δείχνει τη μηνιαία εξέλιξη της αγοράς αγαθών και υπηρεσιών στη βιομηχανία. Η πρώτη κατάρτιση του εν λόγω δείκτη, στην Ελλάδα, ολοκληρώθηκε από την Ελληνική Στατιστική Αρχή (ΕΛΣΤΑΤ) το 2006, με έτος βάσης 2000=100,0 και καταρτίζεται από το έτος 2000 και εξής.
Σκοπός του δείκτη	Σκοπός του δείκτη είναι η μέτρηση της δραστηριότητας της βιομηχανίας στην αγορά σε όρους αξίας. Ο κύκλος εργασιών περιλαμβάνει τα συνολικά ποσά που έχει τιμολογήσει η επιχείρηση στη διάρκεια της περιόδου αναφοράς και τα οποία αντιστοιχούν σε πωλήσεις αγαθών ή υπηρεσιών που παρασχέθηκαν σε τρίτους. Οι στόχοι και τα χαρακτηριστικά του Δείκτη Κύκλου Εργασιών ισχύουν και για τους αντίστοιχους δείκτες που αφορούν στη διάκριση μεταξύ εγχώριου και μη εγχώριου κύκλου εργασιών.
Νομικό πλαίσιο	Ο Δείκτης Κύκλου Εργασιών στη Βιομηχανία καταρτίζεται στο πλαίσιο εφαρμογής του Κανονισμού (ΕΕ) 2019/2152 του Ευρωπαϊκού Κοινοβουλίου και του Συμβουλίου σχετικά με τις ευρωπαϊκές στατιστικές για τις επιχειρήσεις και του Εκτελεστικού Κανονισμού (ΕΕ) 2020/1197 της Επιτροπής για τη θέσπιση τεχνικών προδιαγραφών και ρυθμίσεων σύμφωνα με τον αναφερόμενο Κανονισμό (ΕΕ) 2019/2152. Επιπλέον, ο εν λόγω δείκτης καταρτίζεται στο πλαίσιο εφαρμογής του Κανονισμού (ΕΚ) 1893/2006 του Ευρωπαϊκού Κοινοβουλίου και του Συμβουλίου
Περίοδος αναφοράς	Μήνας.
Έτος βάσης	2021=100,0.
Αναθεώρηση	Η αναθεώρησή του γίνεται στο πλαίσιο εφαρμογής του Κανονισμού (ΕΕ) Νο 2019/2152, σύμφωνα με τον οποίο οι βραχυχρόνιοι δείκτες αναθεωρούνται κάθε πέντε (5) χρόνια, με έτος βάσης που λήγει σε 0 ή 5, ενώ στην τρέχουσα αναθεώρηση 2021=100,0, εξαιτίας της επίδρασης της πανδημίας, αναθεωρήθηκε με έτος βάσης το έτος 2021.
Στατιστικές ταξινομήσεις	Χρησιμοποιείται η στατιστική ταξινόμηση οικονομικών δραστηριοτήτων NACE Αναθ. 2 της ΕΕ (Κανονισμός 1893/2006). Σε επίπεδο κύριων ομάδων βιομηχανικών κλάδων χρησιμοποιείται η ομαδοποίηση των διψήφιων και τριψήφιων κλάδων της στατιστικής ταξινόμησης NACE Αναθ. 2 σύμφωνα με τον Κανονισμό 656/2007 της ΕΕ.
Γεωγραφική κάλυψη	Το σύνολο της Χώρας.
Κάλυψη κλάδων οικονομικών δραστηριοτήτων	Ο δείκτης καλύπτει όλους τους κλάδους των τομέων της βιομηχανίας Β (Ορυχεία – Λατομεία) και Γ (Μεταποίηση) της στατιστικής ταξινόμησης NACE Αναθ. 2.
Υπολογισμός του δείκτη	Ο Δείκτης Κύκλου Εργασιών στη Βιομηχανία είναι δείκτης σταθερής βάσης. Ο δείκτης αυτός υπολογίζεται αρχικά σε επίπεδο τετραψήφιου κλάδου οικονομικής δραστηριότητας και ακολούθως, με την εφαρμογή κατάλληλων συντελεστών στάθμισης, υπολογίζεται σε επίπεδο τριψήφιου και διψήφιου κλάδου οικονομικής δραστηριότητας καθώς και σε επίπεδο κύριων ομάδων βιομηχανικών κλάδων.
Δημοσίευση στοιχείων	Τα στοιχεία του Δείκτη Κύκλου Εργασιών στη Βιομηχανία (2021=100,0) δημοσιεύονται από τον Δεκέμβριο 2024 με πρώτο μήνα αναφοράς τον Οκτώβριο 2024. Η διάθεση των χρονοσειρών του δείκτη με το ίδιο έτος βάσης (2021=100,0) γίνεται, αναδρομικά, από τον Ιανουάριο 2000.
Παραπομπές	Περισσότερες πληροφορίες σχετικά με τη μεθοδολογία κατάρτισης και υπολογισμού του Δείκτη Κύκλου Εργασιών στη Βιομηχανία, καθώς και στοιχεία χρονολογικών σειρών του δείκτη αυτού, διατίθενται στην ιστοσελίδα της ΕΛΣΤΑΤ (http://www.statistics.gr/el/statistics/-/publication/DKT24/-).