



ΔΕΛΤΙΟ ΤΥΠΟΥ

ΑΦΙΞΕΙΣ ΚΑΙ ΔΙΑΝΥΚΤΕΡΕΥΣΕΙΣ ΣΕ ΚΑΤΑΛΥΜΑΤΑ ΞΕΝΟΔΟΧΕΙΑΚΟΥ ΤΥΠΟΥ, ΣΥΛΛΟΓΙΚΑ ΚΑΤΑΛΥΜΑΤΑ ΣΥΝΤΟΜΗΣ ΔΙΑΜΟΝΗΣ ΚΑΙ ΚΑΜΠΙΝΓΚ ΙΑΝΟΥΑΡΙΟΣ – ΣΕΠΤΕΜΒΡΙΟΣ 2022 (προσωρινά στοιχεία)

Σύμφωνα με τα προσωρινά στοιχεία της έρευνας Κίνησης Καταλυμάτων Ξενοδοχειακού Τύπου και Κάμπινγκ και της έρευνας κίνησης Συλλογικών Καταλυμάτων Σύντομης Διαμονής (ενοικιαζόμενα δωμάτια), που διενεργούνται από την Ελληνική Στατιστική Αρχή (ΕΛΣΤΑΤ), προκύπτει ότι, κατά το διάστημα Ιανουαρίου - Σεπτεμβρίου 2022, στο σύνολο των καταλυμάτων αυτών παρουσιάζεται αύξηση στις αφίξεις κατά 87,0% (Πίνακας 1, Γράφημα 1) και στις διανυκτερεύσεις κατά 89,1% (Πίνακας 2, Γράφημα 1), σε σχέση με τα στοιχεία της αντίστοιχης περιόδου του έτους 2021.

Συγκεκριμένα, κατά την περίοδο Ιανουαρίου-Σεπτεμβρίου 2022, οι αφίξεις των αλλοδαπών παρουσιάζουν αύξηση κατά 102,0% και των ημεδαπών κατά 51,0%, ενώ οι διανυκτερεύσεις των αλλοδαπών παρουσιάζουν αύξηση κατά 100,8% και των ημεδαπών κατά 40,8%, σε σχέση με τα στοιχεία της ίδιας περιόδου του έτους 2021 (Πίνακες 1 και 2, Γραφήματα 3 και 4).

Το μεγαλύτερο μερίδιο των αφίξεων και διανυκτερεύσεων σε όλα τα είδη καταλυμάτων, κατά την περίοδο Ιανουαρίου – Σεπτεμβρίου 2022, αναλογεί σε αλλοδαπούς, δηλαδή 76,3% του συνόλου των αφίξεων και 85,6% του συνόλου των διανυκτερεύσεων (Γράφημα 5).

Για την ίδια χρονική περίοδο, η μέση διαμονή ανά άτομο στο σύνολο των καταλυμάτων, ανήλθε σε 4,3 διανυκτερεύσεις. Συγκεκριμένα, η μέση διαμονή των αλλοδαπών ήταν 4,8 διανυκτερεύσεις, ενώ των ημεδαπών 2,6 διανυκτερεύσεις (Γράφημα 6).

Η πληρότητα κλινών στα καταλύματα ξενοδοχειακού τύπου (πλην κάμπινγκ και συλλογικών καταλυμάτων σύντομης διαμονής), η οποία υπολογίζεται από το σύνολο των διανυκτερεύσεων σε σχέση με τις κλίνες που λειτούργησαν, ανήλθε σε 58,0%, κατά το διάστημα Ιανουαρίου – Σεπτεμβρίου 2022, έναντι 45,7% του αντίστοιχου διαστήματος του 2021 (Πίνακας 3, Γράφημα 7).

Πληροφορίες για μεθοδολογικά θέματα:

Διεύθυνση Τομεακών Στατιστικών
Τμήμα Στατιστικών Τουρισμού και Πολιτισμού
Η Προϊσταμένη του Τμήματος: Ελένη Παπαδοπούλου
Τηλ: 213 135 2168
e-mail: e.papadopoulou@statistics.gr

Πληροφορίες για παροχή δεδομένων:

Τηλ.: 213 135 2022, 2308, 2310
e-mail: data.dissem@statistics.gr

Πίνακας 1. Αφίξεις ημεδαπών και αλλοδαπών σε καταλύματα ξενοδοχειακού τύπου, συλλογικά καταλύματα σύντομης διαμονής και κάμπινγκ, κατά μήνα, Ιανουάριος – Σεπτέμβριος 2021 και 2022⁽¹⁾

| Περίοδος αναφοράς | 2021 | | | | | 2022 | | | | | Μεταβολή 2022/2021 | | |
|-------------------|------------|---|-----------|--|-----------|------------|---|------------|--|-----------|--------------------|----------|-----------|
| | Σύνολο | Καταλύματα Ξενοδοχειακού τύπου και κάμπινγκ | | Συλλογικά καταλύματα σύντομης διαμονής | | Σύνολο | Καταλύματα Ξενοδοχειακού τύπου και κάμπινγκ | | Συλλογικά καταλύματα σύντομης διαμονής | | Σύνολο καταλυμάτων | | |
| | | Ημεδαποί | Αλλοδαποί | Ημεδαποί | Αλλοδαποί | | Ημεδαποί | Αλλοδαποί | Ημεδαποί | Αλλοδαποί | Σύνολο | Ημεδαποί | Αλλοδαποί |
| Ιαν- Σεπτ | 14.814.331 | 3.416.251 | 8.615.922 | 936.115 | 1.846.043 | 27.703.745 | 5.251.642 | 16.751.395 | 1.321.839 | 4.378.869 | 87,0% | 51,0% | 102,0% |
| Ιανουάριος | 146.591 | 109.080 | 25.972 | 9.443 | 2.096 | 431.420 | 290.460 | 91.991 | 38.695 | 10.274 | 194,3% | 177,7% | 264,3% |
| Φεβρουάριος | 169.046 | 129.441 | 27.373 | 10.102 | 2.130 | 480.544 | 317.903 | 118.888 | 33.562 | 10.191 | 184,3% | 151,9% | 337,5% |
| Μάρτιος | 207.799 | 151.404 | 40.554 | 12.970 | 2.871 | 747.595 | 411.407 | 280.948 | 41.867 | 13.373 | 259,8% | 175,8% | 577,8% |
| Απρίλιος | 193.278 | 132.099 | 46.981 | 11.198 | 3.000 | 1.803.184 | 569.255 | 1.062.591 | 60.846 | 110.492 | 832,9% | 339,7% | 2247,1% |
| Μάιος | 605.147 | 223.465 | 309.627 | 27.995 | 44.060 | 3.287.949 | 542.398 | 2.339.141 | 64.162 | 342.248 | 443,3% | 141,2% | 658,1% |
| Ιούνιος | 1.921.447 | 526.610 | 1.046.371 | 125.346 | 223.120 | 4.532.577 | 656.380 | 2.985.788 | 157.285 | 733.124 | 135,9% | 24,8% | 192,9% |
| Ιούλιος | 3.765.280 | 709.521 | 2.308.141 | 242.101 | 505.517 | 5.618.463 | 818.759 | 3.376.930 | 297.554 | 1.125.220 | 49,2% | 17,3% | 60,0% |
| Αύγουστος | 4.438.395 | 872.542 | 2.577.946 | 373.255 | 614.652 | 6.265.707 | 1.010.552 | 3.529.024 | 469.850 | 1.256.281 | 41,2% | 18,8% | 49,9% |
| Σεπτέμβριος | 3.367.348 | 562.089 | 2.232.957 | 123.705 | 448.597 | 4.536.306 | 634.528 | 2.966.094 | 158.018 | 777.666 | 34,7% | 15,6% | 39,6% |

Πίνακας 2. Διανυκτερεύσεις ημεδαπών και αλλοδαπών σε καταλύματα ξενοδοχειακού τύπου, συλλογικά καταλύματα σύντομης διαμονής και κάμπινγκ, κατά μήνα, Ιανουάριος – Σεπτέμβριος 2021 και 2022⁽¹⁾

| Περίοδος αναφοράς | 2021 | | | | | 2022 | | | | | Μεταβολή 2022/2021 | | |
|-------------------|------------|---|------------|--|-----------|-------------|---|------------|--|------------|--------------------|----------|-----------|
| | Σύνολο | Καταλύματα Ξενοδοχειακού τύπου και κάμπινγκ | | Συλλογικά καταλύματα σύντομης διαμονής | | Σύνολο | Καταλύματα Ξενοδοχειακού τύπου και κάμπινγκ | | Συλλογικά καταλύματα σύντομης διαμονής | | Σύνολο καταλυμάτων | | |
| | | Ημεδαποί | Αλλοδαποί | Ημεδαποί | Αλλοδαποί | | Ημεδαποί | Αλλοδαποί | Ημεδαποί | Αλλοδαποί | Σύνολο | Ημεδαποί | Αλλοδαποί |
| Ιαν- Σεπτ | 63.066.300 | 9.041.693 | 41.093.982 | 3.177.274 | 9.753.351 | 119.280.753 | 12.575.989 | 79.385.577 | 4.623.044 | 22.696.143 | 89,1% | 40,8% | 100,8% |
| Ιανουάριος | 380.183 | 235.584 | 98.112 | 38.522 | 7.965 | 904.074 | 556.443 | 210.431 | 103.154 | 34.046 | 137,8% | 140,6% | 130,5% |
| Φεβρουάριος | 408.460 | 268.794 | 99.391 | 33.490 | 6.785 | 996.696 | 592.967 | 273.354 | 99.905 | 30.470 | 144,0% | 129,2% | 186,2% |
| Μάρτιος | 509.539 | 323.592 | 127.147 | 48.113 | 10.687 | 1.507.511 | 647.659 | 663.157 | 159.745 | 36.950 | 195,9% | 117,2% | 407,9% |
| Απρίλιος | 591.166 | 365.839 | 172.082 | 39.659 | 13.586 | 4.929.256 | 1.086.884 | 3.154.016 | 204.053 | 484.303 | 733,8% | 218,4% | 1859,6% |
| Μάιος | 1.883.756 | 442.526 | 1.179.392 | 73.440 | 188.398 | 12.820.797 | 1.092.339 | 9.984.786 | 211.010 | 1.532.662 | 580,6% | 152,6% | 742,0% |
| Ιούνιος | 7.273.925 | 1.181.750 | 4.616.560 | 370.356 | 1.105.259 | 19.750.508 | 1.527.839 | 14.162.774 | 540.345 | 3.519.550 | 171,5% | 33,3% | 209,0% |
| Ιούλιος | 16.705.834 | 2.060.063 | 11.114.783 | 881.936 | 2.649.052 | 27.524.214 | 2.301.977 | 17.904.024 | 1.100.650 | 6.217.563 | 64,8% | 15,7% | 75,3% |
| Αύγουστος | 20.317.996 | 2.865.201 | 12.855.053 | 1.257.280 | 3.340.462 | 30.089.498 | 3.312.533 | 18.334.632 | 1.605.166 | 6.837.167 | 48,1% | 19,3% | 55,4% |
| Σεπτέμβριος | 14.995.441 | 1.298.344 | 10.831.462 | 434.478 | 2.431.157 | 20.758.199 | 1.457.348 | 14.698.403 | 599.016 | 4.003.432 | 38,4% | 18,7% | 41,0% |

⁽¹⁾ Προσωρινά στοιχεία

Γράφημα 1. Αφίξεις και διανυκτερεύσεις σε καταλύματα ξενοδοχειακού τύπου, συλλογικά καταλύματα σύντομης διαμονής και κάμπινγκ, Ιανουάριος - Σεπτέμβριος 2018 – 2022⁽¹⁾

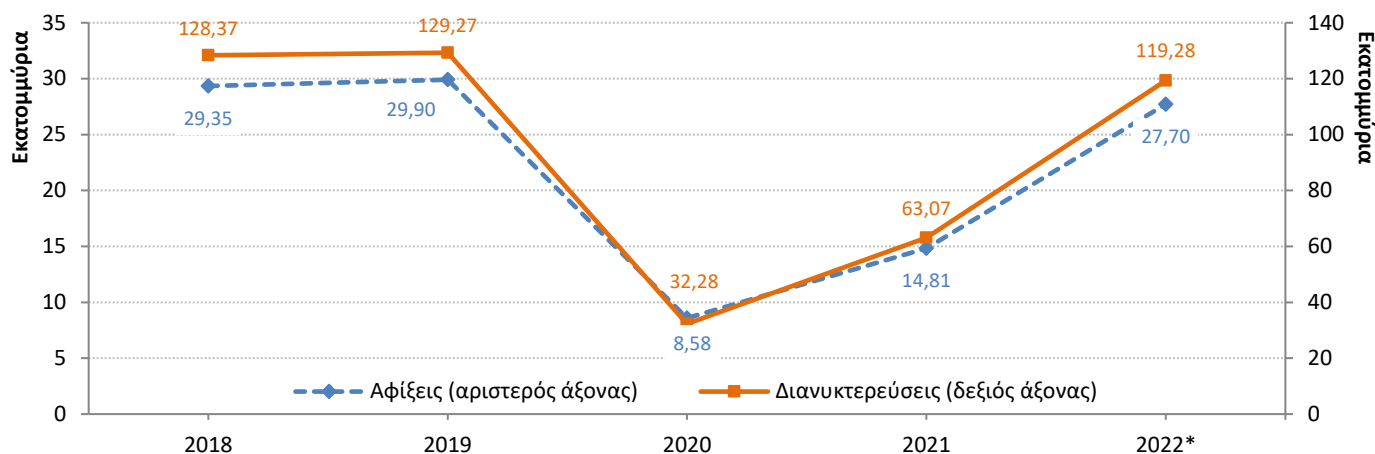

⁽¹⁾ Προσωρινά στοιχεία.

Γράφημα 2. Αφίξεις και διανυκτερεύσεις σε καταλύματα ξενοδοχειακού τύπου, συλλογικά καταλύματα σύντομης διαμονής και κάμπινγκ, κατά μήνα, Ιανουάριος – Σεπτέμβριος 2021 και 2022⁽¹⁾

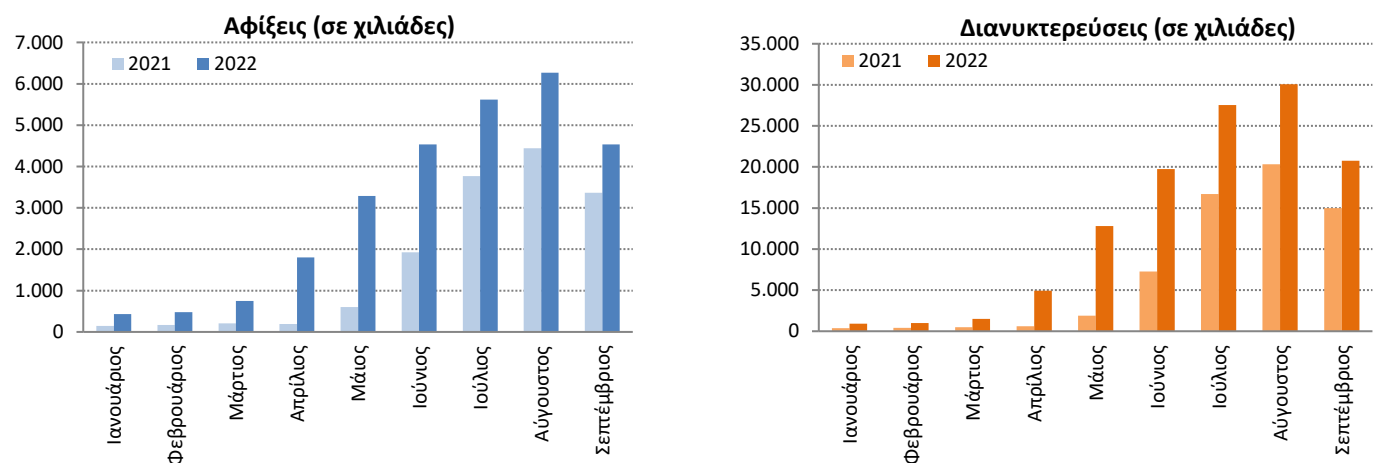

⁽¹⁾ Προσωρινά στοιχεία.

Γράφημα 3. Ετήσια μεταβολή 2022/2021 (%) αφίξεων σε καταλύματα ξενοδοχειακού τύπου, συλλογικά καταλύματα σύντομης διαμονής και κάμπινγκ, κατά μήνα, Ιανουάριος – Σεπτέμβριος 2022⁽¹⁾

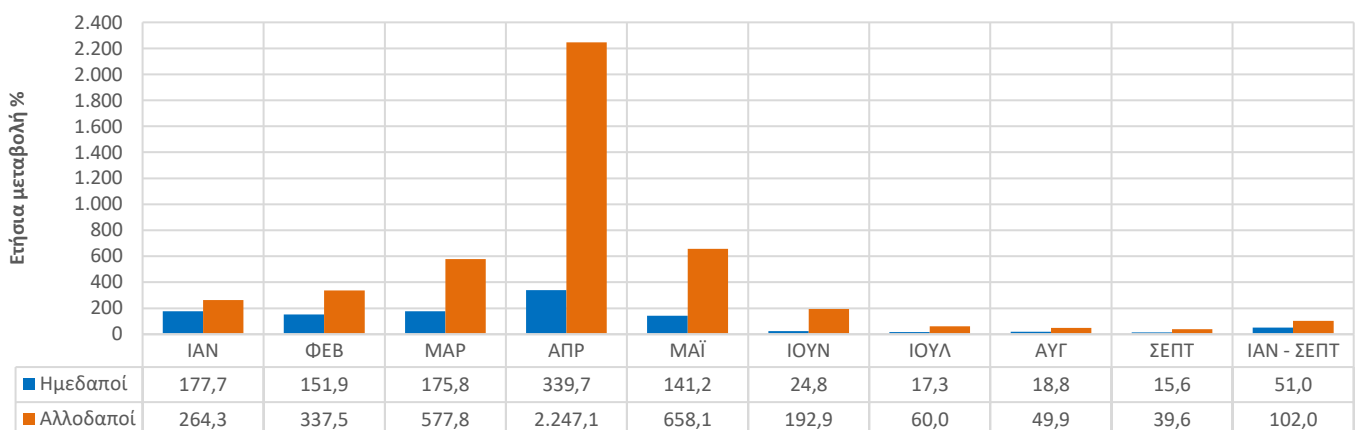

⁽¹⁾ Προσωρινά στοιχεία.

Γράφημα 4. Ετήσια μεταβολή 2022/2021 (%) διανυκτερεύσεων σε καταλύματα ξενοδοχειακού τύπου, συλλογικά καταλύματα σύντομης διαμονής και κάμπινγκ, κατά μήνα, Ιανουάριος – Σεπτέμβριος 2022⁽¹⁾

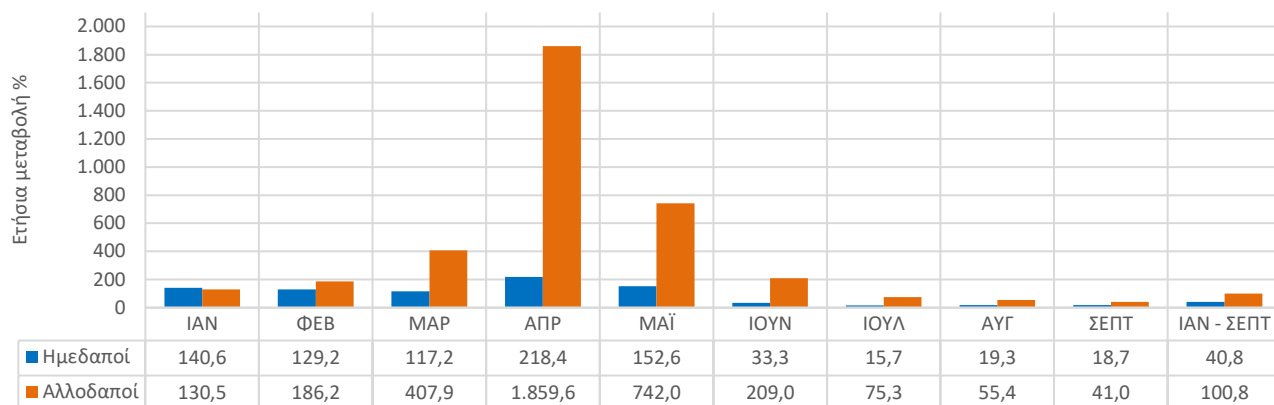

⁽¹⁾ Προσωρινά στοιχεία.

Γράφημα 5. Ποσοστιαία κατανομή (%) αφίξεων και διανυκτερεύσεων ημεδαπών και αλλοδαπών σε καταλύματα ξενοδοχειακού τύπου, συλλογικά καταλύματα σύντομης διαμονής και κάμπινγκ, Ιανουάριος – Σεπτέμβριος 2022⁽¹⁾

Αφίξεις

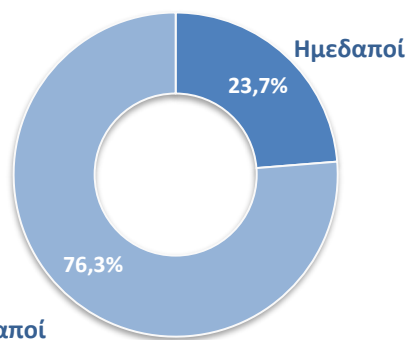

Διανυκτερεύσεις

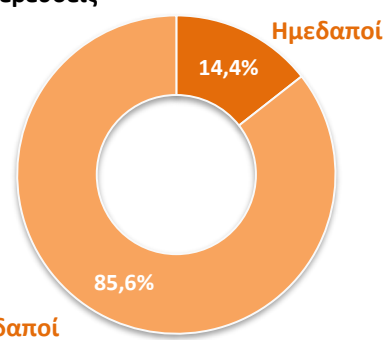

⁽¹⁾ Προσωρινά στοιχεία.

Γράφημα 6. Μέση διαμονή σε καταλύματα ξενοδοχειακού τύπου, συλλογικά καταλύματα σύντομης διαμονής και κάμπινγκ, Ιανουάριος – Σεπτέμβριος 2022⁽¹⁾

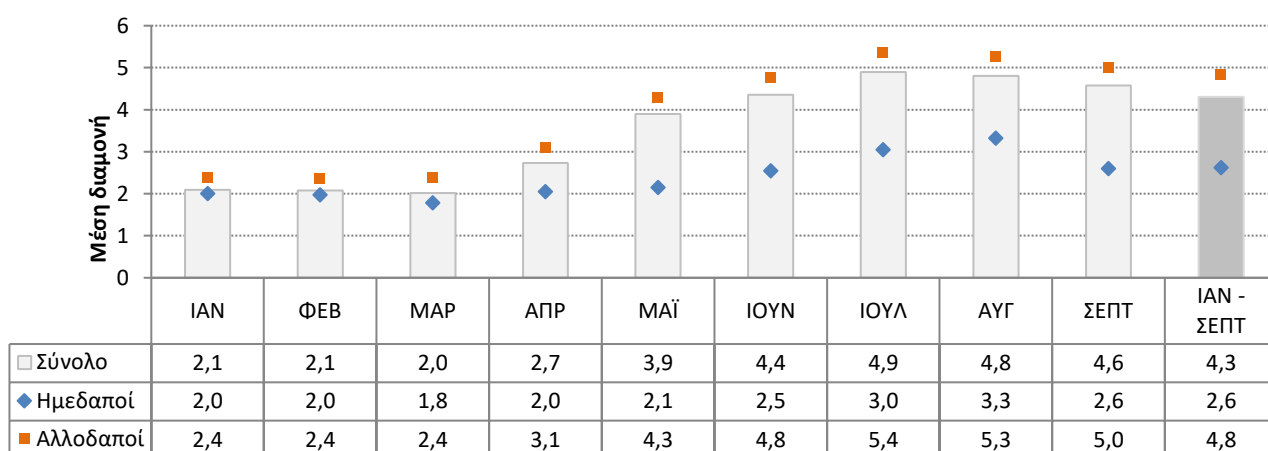

⁽¹⁾ Προσωρινά στοιχεία.

Πίνακας 3. Πληρότητα (%) κλινών σε καταλύματα ξενοδοχειακού τύπου, κατά μήνα, Ιανουάριος – Σεπτέμβριος 2021 και 2022⁽¹⁾⁽²⁾

| Μήνας | 2021 | 2022 |
|--------------------------|------|------|
| Ιανουάριος - Σεπτέμβριος | 45,7 | 58,0 |
| Ιανουάριος | 8,6 | 15,9 |
| Φεβρουάριος | 10,5 | 19,9 |
| Μάρτιος | 10,5 | 22,4 |
| Απρίλιος | 8,3 | 27,8 |
| Μάιος | 14,4 | 47,8 |
| Ιούνιος | 32,9 | 65,1 |
| Ιούλιος | 63,4 | 74,5 |
| Αύγουστος | 72,7 | 78,0 |
| Σεπτέμβριος | 61,0 | 63,9 |

Γράφημα 7. Πληρότητα (%) κλινών σε καταλύματα ξενοδοχειακού τύπου, κατά μήνα, Ιανουάριος – Σεπτέμβριος 2021 και 2022⁽¹⁾⁽²⁾

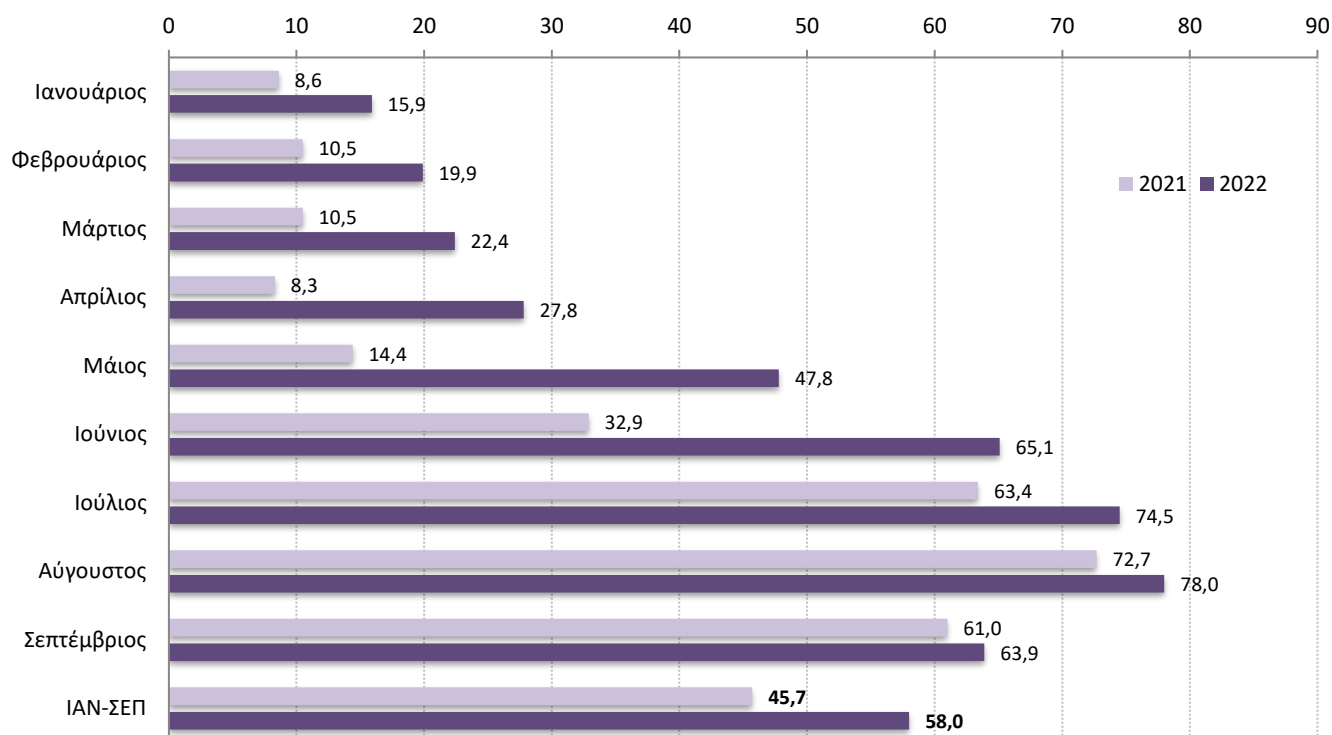

⁽¹⁾ Προσωρινά στοιχεία.

⁽²⁾ Το ποσοστό πληρότητας κλινών αναφέρεται στις λειτουργούσες κλίνες των καταλυμάτων ξενοδοχειακού τύπου.

ΕΠΕΞΗΓΗΜΑΤΙΚΕΣ ΣΗΜΕΙΩΣΕΙΣ

| | |
|--|---|
| Αφίξεις και Διανυκτερεύσεις στα καταλύματα ξενοδοχειακού τύπου, κάμπινγκ και συλλογικά καταλύματα σύντομης διαμονής | <p>Τα στοιχεία για τις αφίξεις και διανυκτερεύσεις πελατών στα καταλύματα ξενοδοχειακού τύπου και κάμπινγκ της Χώρας συγκεντρώνονται από την Έρευνα Κίνησης Καταλυμάτων Ξενοδοχειακού Τύπου και Κάμπινγκ που διενεργείται σε μηνιαία βάση, με τη συμπλήρωση ειδικού δελτίου από κάθε κατάλυμα, για κάθε μήνα λειτουργίας του. Υπόχρεοι παροχής της εν λόγω στατιστικής πληροφόρησης είναι όλα τα καταλύματα ξενοδοχειακού τύπου και τα κάμπινγκ της Χώρας.</p> <p>Τα στοιχεία για τις αφίξεις και διανυκτερεύσεις στα καταλύματα σύντομης διαμονής (ενοικιαζόμενα καταλύματα) της Χώρας (NACE Rev. 2, 55.2), ως το έτος 2019 συγκεντρώνονταν από δειγματοληπτική έρευνα. Από το έτος αναφοράς 2020 λόγω των συνθηκών που διαμορφώθηκαν από την πανδημία της νόσου του κορωνοϊού (Covid-19), η συλλογή των στοιχείων γίνεται από το σύνολο των καταλυμάτων που λειτούργησαν, σε μηνιαία βάση.</p> |
| Νομικό πλαίσιο | Κανονισμός (ΕΕ) 692/2011 του Ευρωπαϊκού Κοινοβουλίου και του Συμβουλίου. |
| Μονάδες αναφοράς | Οι πληροφορίες για τις μονάδες αναφοράς (καταλύματα ξενοδοχειακού τύπου και κάμπινγκ, NACE Rev. 2, 55.1 & 55.3) προέρχονται από το μητρώο του Ξενοδοχειακού Επιμελητηρίου της Ελλάδας, στο οποίο περιλαμβάνονται περίπου 10.000 ξενοδοχεία και 300 κάμπινγκ, ενώ για τα καταλύματα σύντομης διαμονής (ενοικιαζόμενα δωμάτια, NACE Rev. 2, 55.2), προέρχονται από το Στατιστικό Μητρώο καταλυμάτων σύντομης διαμονής (ενοικιαζόμενα δωμάτια) της ΕΛΣΤΑΤ, το οποίο ενημερώνεται από τα στοιχεία του αντιστοιχού μητρώου του Υπουργείου Τουρισμού και περιλαμβάνει περίπου 27.000 καταλύματα. |
| Κάλυψη | Τα αποτελέσματα της έρευνας αναφέρονται στο 100% των συνολικών διαθέσιμων κλινών. |
| Διάθεση Αποτελεσμάτων | Τα οριστικά στοιχεία του κάθε έτους δημοσιεύονται τον Ιούλιο του επόμενου έτους. Η δημοσίευση αφορά σε δελτίο τύπου και αναλυτικούς πίνακες στοιχείων. |
| Περίοδος Αναφοράς | Ιανουάριος - Σεπτέμβριος 2022. |
| Ορισμοί | <p><u>Ημεδαπός</u>: κάθε φυσικό πρόσωπο, ανεξάρτητα από ιθαγένεια, που κατοικεί, ή προτίθεται να κατοικήσει, για τουλάχιστον ένα έτος στην Ελλάδα.</p> <p><u>Αλλοδαπός</u>: κάθε φυσικό πρόσωπο, ανεξάρτητα από ιθαγένεια, που δεν θεωρείται ημεδαπός.</p> <p><u>Αφίξεις</u>: Η άφιξη στο κατάλυμα υπολογίζεται για το κάθε άτομο ξεχωριστά. Η αναφορά είναι σε σύνολο ατόμων και όχι σε σύνολο δωματίων που χρησιμοποιήθηκαν. Υπολογίζονται μόνο οι αφίξεις ατόμων που πραγματοποιούν τουλάχιστον μία διανυκτέρευση.</p> <p><u>Διανυκτερεύσεις</u>: Οι διανυκτερεύσεις υπολογίζονται για το κάθε άτομο ξεχωριστά. Η αναφορά είναι σε σύνολο διανυκτερεύσεων ατόμων και όχι σε σύνολο διανυκτερεύσεων κατά δωμάτιο.</p> <p><u>Πληρότητα κλινών</u>: Η πληρότητα κλινών, για τον κάθε μήνα, υπολογίζεται βάσει των κλινών που έχουν δηλωθεί από το κάθε κατάλυμα ξενοδοχειακού τύπου. Γίνεται σύγκριση του αριθμού των διανυκτερεύσεων με τον μέγιστο αριθμό διανυκτερεύσεων που θα μπορούσαν να πραγματοποιηθούν βάσει των κλινών που διαθέτει το κατάλυμα.</p> <p>Η πληρότητα περιόδου προκύπτει από τον μέσο όρο των πληροτήτων των μηνών, σταθμισμένων με τις λειτουργούσες κλίνες του κάθε μήνα.</p> |
| Μεθοδολογία | <p>Για τα καταλύματα ξενοδοχειακού τύπου και κάμπινγκ (NACE Rev. 2, 55.1, 55.3), η έρευνα είναι απογραφική και διενεργείται σε μηνιαία βάση. Τα αποτελέσματα προκύπτουν μέσω της συλλογής και επεξεργασίας των δεδομένων ειδικών ερωτηματολογίων που συμπληρώνονται από κάθε κατάλυμα ξενοδοχειακού τύπου ή κάμπινγκ για κάθε μήνα λειτουργίας του. Η συλλογή των ερωτηματολογίων γίνεται, κυρίως, ηλεκτρονικά μέσω της εφαρμογής «Ξένιος Ζευς» της ΕΛΣΤΑΤ και δευτερευόντως με έντυπο ερωτηματολόγιο για καταλύματα, όπου δεν είναι δυνατή η συμπλήρωση ηλεκτρονικά.</p> <p>Η έρευνα βασίζεται στο στατιστικό μητρώο καταλυμάτων ξενοδοχειακού τύπου και κάμπινγκ, το οποίο ενημερώνεται από διοικητικές πηγές κατά τη διάρκεια του έτους, ώστε τα στοιχεία να αναφέρονται στον πραγματικό αριθμό καταλυμάτων και κάμπινγκ που είναι σε λειτουργία.</p> <p>Η μη απόκριση στην έρευνα, μέρους των καταλυμάτων ξενοδοχειακού τύπου και κάμπινγκ, αντιμετωπίζεται ως ακολούθως:</p> <ol style="list-style-type: none">1. Γίνονται τακτικές υπενθυμίσεις στα καταλύματα που δεν έχουν ανταποκριθεί, για την υποβολή των στοιχείων.2. Για το μικρό ποσοστό καταλυμάτων που παρά τις υπενθυμίσεις δεν έχουν ανταποκριθεί, με βάση διοικητικά στοιχεία και την εφαρμογή κατάλληλων στατιστικών μεθόδων, γίνεται αναγωγή των αποτελεσμάτων στο σύνολο των καταλυμάτων ξενοδοχειακού τύπου και κάμπινγκ. <p>Για τα καταλύματα σύντομης διαμονής (NACE Rev.2, 55.2), ως το έτος 2019 τα στοιχεία συγκεντρώνονταν από δειγματοληπτική έρευνα με μονάδα έρευνας το κατάλυμα σύντομης διαμονής, μέσω της συμπλήρωσης ειδικών έντυπων ή ηλεκτρονικών ερωτηματολογίων που υποβάλλονταν από το κάθε κατάλυμα σύντομης διαμονής, για κάθε μήνα λειτουργίας του. Τα στατιστικά στοιχεία που συλλέγονται αφορούν στις αφίξεις και διανυκτερεύσεις, ημεδαπών και αλλοδαπών, ανά χώρα μόνιμης διαμονής, κατά μήνα.</p> <p>Ο σχεδιασμός της έρευνας (υπολογισμός μεγέθους δείγματος, επιλογή μονάδων του δείγματος) βασίζεται στο Στατιστικό Μητρώο καταλυμάτων σύντομης διαμονής (ενοικιαζόμενα δωμάτια) της ΕΛΣΤΑΤ, το οποίο ενημερώνεται από τα στοιχεία του αντιστοιχού μητρώου του Υπουργείου Τουρισμού. Κατά τον σχεδιασμό της έρευνας εφαρμόζεται η μονοσταδιακή στρωματοποιημένη δειγματοληψία με κριτήρια στρωμάτωσης των καταλυμάτων σύντομης διαμονής το Νομό, την τάξη, δηλαδή τα κλειδιά (1,2,3,4) ή την κατηγορία (Α, Β, Γ), το βαθμό αστικοποίησης της Δημοτικής/Τοπικής Κοινότητας (πυκνοκατοικημένη περιοχή, περιοχή μέσης πληθυσμιακής πυκνότητας, αραιοκατοικημένη περιοχή), στην οποία ανήκει το κατάλυμα και την τάξη μεγέθους του καταλύματος (με βάση τον αριθμό δωματίων). Από το έτος αναφοράς 2020, λόγω των συνθηκών που διαμορφώθηκαν από την πανδημία της νόσου του κορωνοϊού (Covid-19), η συλλογή γίνεται από το σύνολο των λειτουργούντων καταλυμάτων</p> |

και επιπρόσθετη, συμπληρωματική δειγματοληπτική συλλογή, για την αύξηση της απόκρισης.

**Συλλογή και επεξεργασία
δεδομένων μετά την
περίοδο της πανδημίας
της νόσου του κορωνοϊού
(COVID-19)**

Για την κατάρτιση των προσωρινών στοιχείων αφίξεων και διανυκτερεύσεων σε καταλύματα ξενοδοχειακού τύπου και κάμπινγκ και σε συλλογικά καταλύματα σύντομης διαμονής, για την περίοδο αναφοράς, χρησιμοποιήθηκαν στοιχεία που συλλέχθηκαν από τα καταλύματα μέσω έρευνας και από διοικητικές πηγές. Συγκεκριμένα:

- α. με βάση διοικητικά στοιχεία, προσδιορίστηκαν τα καταλύματα που ήταν σε λειτουργία για κάθε μήνα αναφοράς.
- β. διενεργήθηκε έρευνα για τη συλλογή στοιχείων στα καταλύματα που λειτούργησαν
- γ. για το ποσοστό καταλυμάτων που λειτούργησαν αλλά δεν αποκρίθηκαν στην έρευνα, έγινε εκτίμηση με βάση στατιστικές μεθόδους για την αναγωγή των στοιχείων στο 100% του συνόλου των διαθέσιμων κλινών των εν λειτουργία καταλυμάτων.

Ειδικά για τα καταλύματα σύντομης διαμονής (NACE Rev. 2, 55.2) ο πληθυσμός-στόχος στρωματοποιήθηκε με βάση τα παρακάτω κριτήρια: γεωγραφική περιοχή (Περιφερειακή Ενότητα), βαθμός αστικοποίησης (πυκνοκατοικημένη περιοχή, περιοχή μέσης πληθυσμιακής πυκνότητας, αραιοκατοικημένη περιοχή), τύπος τοποθεσίας (παράκτια, μη παράκτια), κατηγορία καταλύματος βάσει του αριθμού των κλειδιών (1 κλειδί, 2 κλειδιά, 3 ή 4 κλειδιά και λοιπά καταλύματα), μέγεθος του καταλύματος βάσει των δωματίων (0-5 δωμάτια, 6-9 δωμάτια, 10-16 δωμάτια, 17 και άνω δωμάτια).

Επισημαίνεται ότι, οι αφίξεις και οι διανυκτερεύσεις καταλυμάτων που χρησιμοποιήθηκαν για ειδικούς σκοπούς όπως φιλοξενία ατόμων σε καραντίνα, δημοσίων υπαλλήλων που μετακινήθηκαν εκτός έδρας για ειδικές περιπτώσεις κλπ., δεν έχουν καταγραφεί στην εν λόγω έρευνα, δεδομένου ότι δεν περιλαμβάνονται στο σκοπό της (Κανονισμός ΕΕ 692/2011).

Παραπομπές Περισσότερες πληροφορίες σε λεπτομερέστερο γεωγραφικό επίπεδο ανάλυσης των αποτελεσμάτων της έρευνας κίνησης στα καταλύματα ξενοδοχειακού τύπου και κάμπινγκ διατίθενται στην ιστοσελίδα της ΕΛΣΤΑΤ:

<http://www.statistics.gr/el/statistics/-/publication/STO12/>