



ΔΕΛΤΙΟ ΤΥΠΟΥ

ΔΕΙΚΤΗΣ ΚΥΚΛΟΥ ΕΡΓΑΣΙΩΝ ΣΤΗ ΒΙΟΜΗΧΑΝΙΑ: Μάιος 2021, ετήσια αύξηση 37,0%

Η Ελληνική Στατιστική Αρχή ανακοινώνει τον Δείκτη Κύκλου Εργασιών στη Βιομηχανία, με έτος βάσης 2015=100,0 και μήνα αναφοράς τον Μάιο 2021, η εξέλιξη του οποίου σύμφωνα με προσωρινά στοιχεία, έχει ως εξής:

Ο Γενικός Δείκτης Κύκλου Εργασιών στη Βιομηχανία (σύνολο εγχώριας και εξωτερικής αγοράς) του μηνός Μαΐου 2021, σε σύγκριση με τον αντίστοιχο δείκτη του Μαΐου 2020, παρουσίασε αύξηση 37,0% έναντι μείωσης 30,6% που σημειώθηκε κατά την αντίστοιχη σύγκριση του έτους 2020 με το 2019 (Πίνακας 1).

Ο Γενικός Δείκτης Κύκλου Εργασιών στη Βιομηχανία του μηνός Μαΐου 2021, σε σύγκριση με τον αντίστοιχο δείκτη του Απριλίου 2021, παρουσίασε μείωση 1,9% (Πίνακας 6).

Ο μέσος Γενικός Δείκτης του δωδεκαμήνου Ιουνίου 2020 – Μαΐου 2021, σε σύγκριση με τον αντίστοιχο δείκτη του δωδεκαμήνου Ιουνίου 2019 – Μαΐου 2020, παρουσίασε αύξηση 0,1%, έναντι μείωσης 8,0% που σημειώθηκε κατά τη σύγκριση των αντίστοιχων προηγούμενων δωδεκαμήνων (Πίνακας 13).

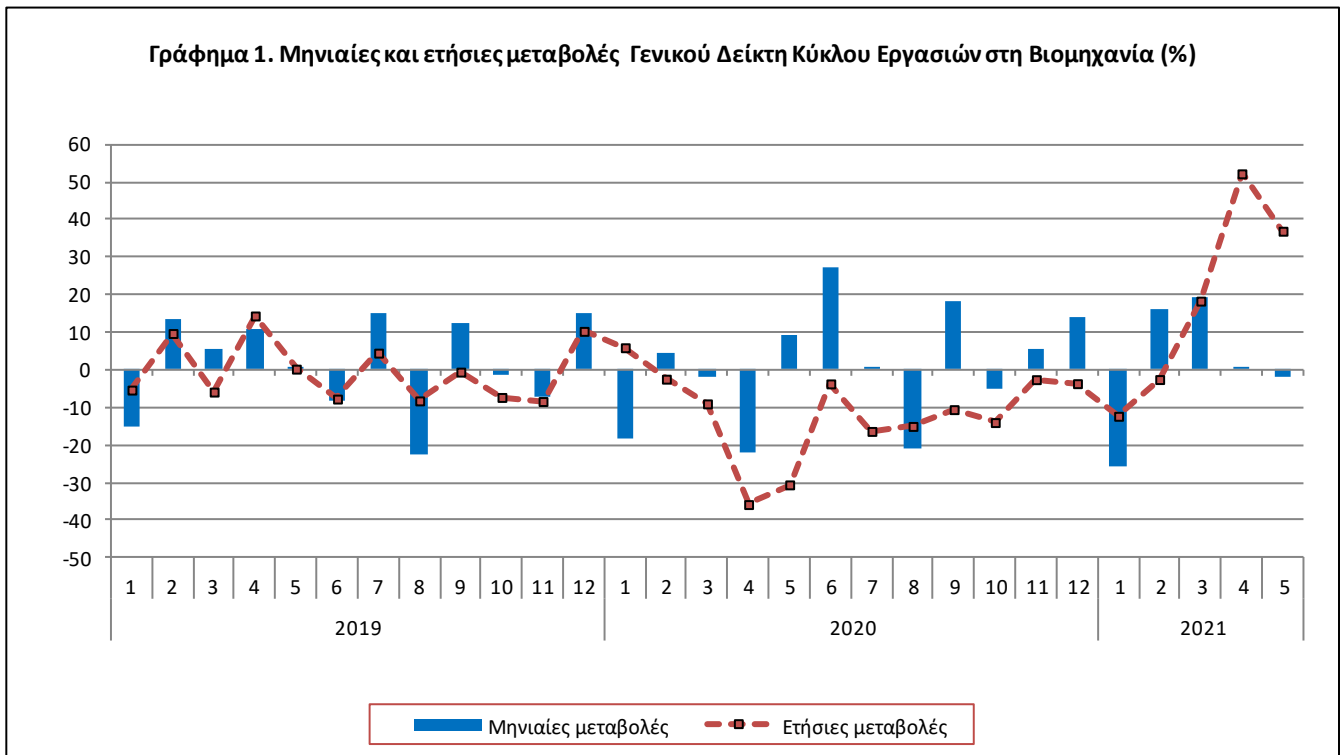

Πληροφορίες για μεθοδολογικά θέματα:

Δ/νση Στατιστικών Επιχειρήσεων
Τμήμα Δεικτών Μεταποίησης-Κατασκευών και Βιομηχανικών Προϊόντων
Η Προϊσταμένη του Τμήματος: Αικατερίνη Διαμαντάκη
Τηλ.: 213 135 2056
E-mail: a.diamantaki@statistics.gr

Πληροφορίες για παροχή δεδομένων:

Τηλ: 213 135 2022, 2308, 2310
E-mail: data.dissem@statistics.gr

Εξέλιξη Δείκτη Κύκλου Εργασιών στη Βιομηχανία, μηνός Μαΐου 2021

I. Σύγκριση Γενικού Δείκτη Κύκλου Εργασιών στη Βιομηχανία, μηνός Μαΐου 2021, με τον αντίστοιχο δείκτη Μαΐου 2020

Η αύξηση του Γενικού Δείκτη Κύκλου Εργασιών στη Βιομηχανία κατά 37,0% τον μήνα Μάιο 2021, σε σύγκριση με τον αντίστοιχο δείκτη του Μαΐου 2020, προήλθε:

1. Από τις μεταβολές των δεικτών των επιμέρους τομέων της βιομηχανίας (Πίνακας 1):

- Αύξηση κατά 37,4% του Δείκτη Κύκλου Εργασιών Μεταποίησης. Στην αύξηση αυτή συνέβαλαν κυρίως οι μεταβολές των δεικτών των διψήφιων κλάδων: παραγωγής οπτάνθρακα και προϊόντων διύλισης πετρελαίου, κατασκευής ηλεκτρολογικού εξοπλισμού, παραγωγής βασικών μετάλλων, κατασκευής μεταλλικών προϊόντων.
- Αύξηση κατά 10,3% του Δείκτη Κύκλου Εργασιών Ορυχείων – Λατομείων. Η αύξηση αυτή προήλθε από τις μεταβολές των δεικτών των διψήφιων κλάδων: εξόρυξης άνθρακα και λιγνίτη – άντλησης αργού πετρελαίου και φυσικού αερίου – υποστηρικτικών δραστηριοτήτων εξόρυξης, λοιπών ορυχείων και λατομείων.

2. Από τις μεταβολές των δεικτών των επιμέρους αγορών:

- Αύξηση κατά 61,5% του Δείκτη Κύκλου Εργασιών Εξωτερικής Αγοράς (Πίνακας 3).
- Αύξηση κατά 23,8% του Δείκτη Κύκλου Εργασιών Εγχώριας Αγοράς (Πίνακας 2).

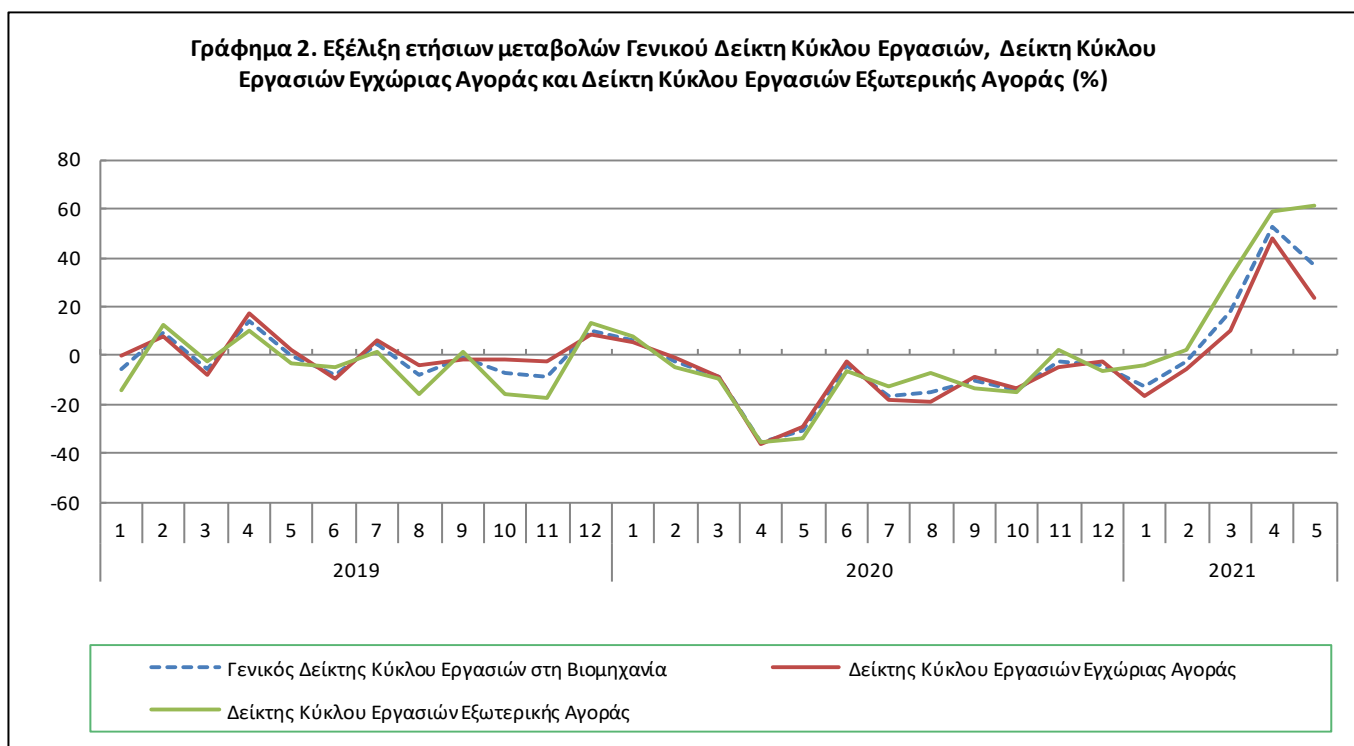

II. Σύγκριση Δείκτη Κύκλου Εργασιών Εγχώριας Αγοράς, μηνός Μαΐου 2021, με τον αντίστοιχο δείκτη Μαΐου 2020

Η αύξηση του Δείκτη Κύκλου Εργασιών Εγχώριας Αγοράς κατά 23,8% τον μήνα Μάιο 2021, σε σύγκριση με τον αντίστοιχο δείκτη του Μαΐου 2020, προήλθε από τις ακόλουθες μεταβολές των δεικτών των επιμέρους τομέων βιομηχανίας (Πίνακας 2):

- Αύξηση κατά 23,8% του Δείκτη Κύκλου Εργασιών Μεταποίησης. Στην αύξηση αυτή συνέβαλαν κυρίως οι μεταβολές των δεικτών των διψήφιων κλάδων: κατασκευής ηλεκτρολογικού εξοπλισμού, παραγωγής βασικών μετάλλων, ποτοποιίας, παραγωγής οπτάνθρακα και προϊόντων διύλισης πετρελαίου.
- Αύξηση κατά 19,6% του Δείκτη Κύκλου Εργασιών Ορυχείων – Λατομείων. Η αύξηση αυτή προήλθε από τις μεταβολές των δεικτών των διψήφιων κλάδων: εξόρυξης άνθρακα και λιγνίτη – άντλησης αργού πετρελαίου και φυσικού αερίου – υποστηρικτικών δραστηριοτήτων εξόρυξης, λοιπών ορυχείων και λατομείων.

III. Σύγκριση Δείκτη Κύκλου Εργασιών Εξωτερικής Αγοράς, μηνός Μαΐου 2021, με τον αντίστοιχο δείκτη Μαΐου 2020

Η αύξηση του Γενικού Δείκτη Κύκλου Εργασιών Εξωτερικής Αγοράς κατά 61,5% τον μήνα Μάιο 2021, σε σύγκριση με τον αντίστοιχο δείκτη του Μαΐου 2020, προήλθε:

1. Από τις μεταβολές των δεικτών των επιμέρους τομέων της βιομηχανίας (Πίνακας 3):

- Αύξηση κατά 62,9% του Δείκτη Κύκλου Εργασιών Μεταποίησης. Στην αύξηση αυτή συνέβαλαν κυρίως οι μεταβολές των δεικτών των διψήφιων κλάδων: παραγωγής οπτάνθρακα και προϊόντων διύλισης πετρελαίου, κατασκευής ηλεκτρολογικού εξοπλισμού, παραγωγής άλλων μη μεταλλικών ορυκτών, παραγωγής βασικών μετάλλων.
- Αύξηση κατά 4,7% του Δείκτη Κύκλου Εργασιών Ορυχείων – Λατομείων. Η αύξηση αυτή προήλθε από τη μεταβολή του δείκτη του διψήφιου κλάδου λοιπών ορυχείων και λατομείων.

2. Από τις μεταβολές των δεικτών των επιμέρους αγορών:

- Αύξηση κατά 68,6% του Δείκτη Κύκλου Εργασιών Εξωτερικής Αγοράς εκτός Ευρωζώνης (Πίνακας 5).
- Αύξηση κατά 51,1% του Δείκτη Κύκλου Εργασιών Εξωτερικής Αγοράς Ευρωζώνης (Πίνακας 4).

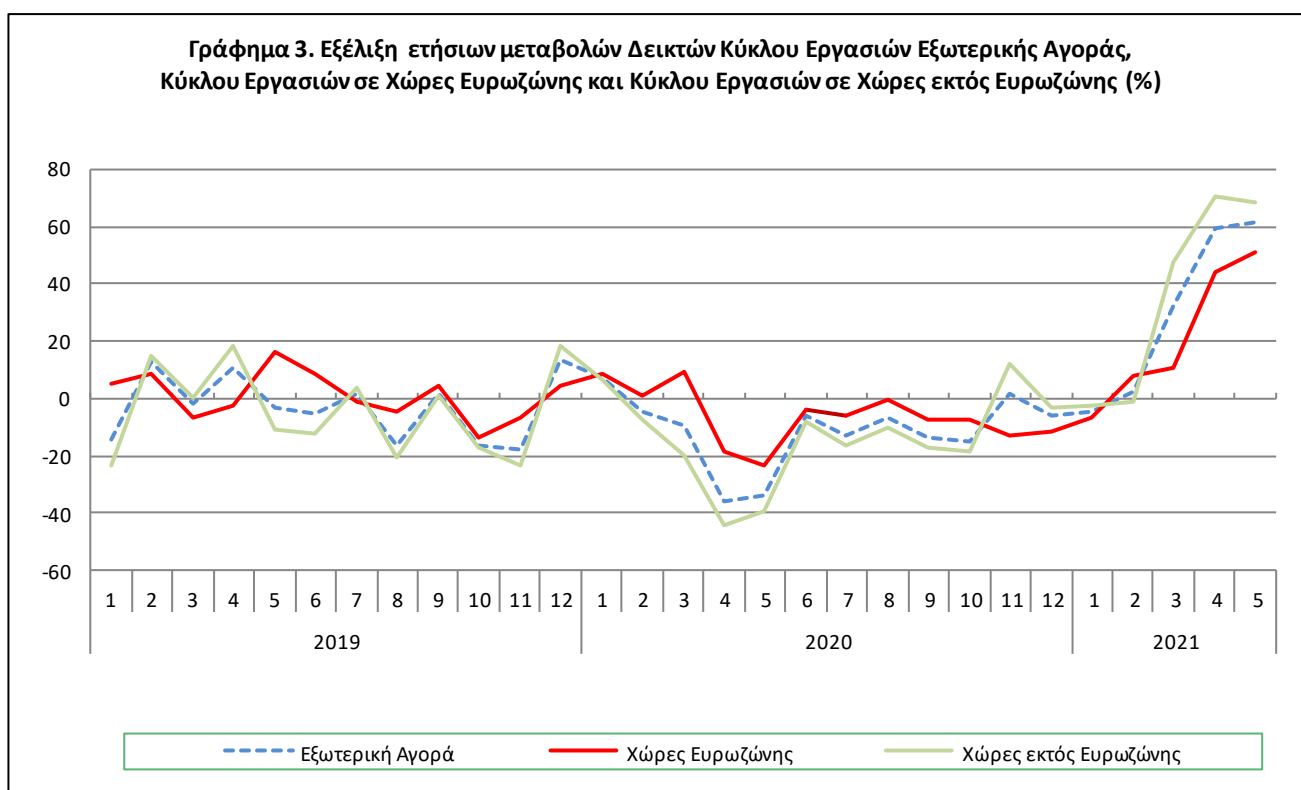

IV. Σύγκριση Γενικού Δείκτη Κύκλου Εργασιών στη Βιομηχανία, μηνός Μαΐου 2021, με τον αντίστοιχο δείκτη Απριλίου 2021

Η μείωση του Γενικού Δείκτη Κύκλου Εργασιών στη Βιομηχανία κατά 1,9% τον μήνα Μάιο 2021, σε σύγκριση με τον αντίστοιχο δείκτη του Απριλίου 2021, προήλθε:

1. Από τις μεταβολές των δεικτών των επιμέρους τομέων της βιομηχανίας (Πίνακας 6) :

- Μείωση κατά 18,3% του Δείκτη Κύκλου Εργασιών Ορυχείων - Λατομείων.
- Μείωση κατά 1,7% του Δείκτη Κύκλου Εργασιών Μεταποίησης.

2. Από τις μεταβολές των δεικτών των επιμέρους αγορών:

- Μείωση κατά 4,7% του Δείκτη Κύκλου Εργασιών Εγχώριας Αγοράς (Πίνακας 7).
- Αύξηση κατά 2,4% του Δείκτη Κύκλου Εργασιών Εξωτερικής Αγοράς (Πίνακας 8).

Πίνακας 1. Ετήσιες μεταβολές Δείκτη Κύκλου Εργασιών στη Βιομηχανία: Σύνολο Αγοράς

Έτος βάσης: 2015=100,0

Κωδικός	Κ λ ά δ ο ς	Συντελεστές στάθμισης	Μάιος			Μεταβολή (%)	
			2021*	2020*	2019	2021/2020	2020/2019
ΓΕΝΙΚΟΣ ΔΕΙΚΤΗΣ			119,19	87,00	125,27	37,0	-30,6
Β	ΟΡΥΧΕΙΑ – ΛΑΤΟΜΕΙΑ	100,00	96,27	87,29	116,44	10,3	-25,0
05-06-09	Εξόρυξη άνθρακα και λιγνίτη – Αντληση αργού πετρελαίου και φυσικού αερίου – Υποστηρικτικές δραστηριότητες εξόρυξης	21,19	12,45	2,06	57,29	505,1	-96,4
07	Εξόρυξη μεταλλούχων μεταλλευμάτων	17,56	119,29	200,42	183,82	-40,5	9,0
08	Λοιπά ορυχεία και λατομεία	61,25	118,67	84,33	117,58	40,7	-28,3
Γ	ΜΕΤΑΠΟΙΗΣΗ	100,00	119,50	86,99	125,39	37,4	-30,6
10	Βιομηχανία τροφίμων	23,39	106,93	97,08	109,53	10,1	-11,4
11	Ποτοποιία	3,57	131,36	90,32	130,99	45,4	-31,0
12	Παραγωγή προϊόντων καπνού	1,19	137,27	142,28	135,73	-3,5	4,8
13	Παραγωγή κλωστοϋφαντουργικών υλών	1,28	123,38	98,42	134,55	25,4	-26,8
14	Κατασκευή ειδών ένδυσης	1,80	78,79	56,77	90,52	38,8	-37,3
15	Βιομηχανία δέρματος και δερμάτινων ειδών	0,34	71,09	65,85	95,85	8,0	-31,3
16	Βιομηχανία ξύλου και κατασκευή προϊόντων από ξύλο και φελλό	0,72	111,51	86,57	118,98	28,8	-27,2
17	Χαρτοποιία και κατασκευή χάρτινων προϊόντων	2,44	109,40	104,87	126,86	4,3	-17,3
18	Εκτυώσεις και αναπαραγωγή προεγγεγραμμένων μέσων	1,17	90,81	82,77	106,97	9,7	-22,6
19	Παραγωγή οπτάνθρακα και προϊόντων διύλισης πετρελαίου	28,73	105,23	49,07	129,09	114,4	-62,0
20	Παραγωγή χημικών ουσιών και προϊόντων	4,43	141,71	128,31	138,89	10,4	-7,6
21	Παραγωγή βασικών φαρμακευτικών προϊόντων και φαρμακευτικών σκευασμάτων	3,67	171,49	158,20	149,20	8,4	6,0
22	Κατασκευή προϊόντων από ελαστικό (καουτσούκ) και πλαστικές ύλες	3,47	132,19	111,70	123,30	18,3	-9,4
23	Παραγωγή άλλων μη μεταλλικών ορυκτών προϊόντων	3,31	119,50	94,68	132,58	26,2	-28,6
24	Παραγωγή βασικών μετάλλων	7,19	158,95	110,15	154,00	44,3	-28,5
25	Κατασκευή μεταλλικών προϊόντων	4,51	116,69	87,78	105,36	32,9	-16,7
26	Κατασκευή ηλεκτρονικών υπολογιστών, ηλεκτρονικών και οπτικών προϊόντων	0,78	200,73	139,09	156,29	44,3	-11,0
27	Κατασκευή ηλεκτρολογικού εξοπλισμού	2,65	192,73	98,23	148,58	96,2	-33,9
28	Κατασκευή μηχανημάτων και ειδών εξοπλισμού π.δ.κ.α.	1,56	115,56	87,38	122,53	32,2	-28,7
29	Κατασκευή μηχανοκίνητων οχημάτων, ρυμουλκούμενων και ημιρυμουλκούμενων οχημάτων	0,23	114,48	119,12	163,04	-3,9	-26,9
30	Κατασκευή λοιπού εξοπλισμού μεταφορών	0,52	78,77	70,31	71,55	12,0	-1,7
31	Κατασκευή επίπλων	0,97	124,90	91,78	145,45	36,1	-36,9
32	Άλλες μεταποιητικές δραστηριότητες	0,66	96,28	79,17	119,47	21,6	-33,7
33	Επισκευή και εγκατάσταση μηχανημάτων και εξοπλισμού	1,42	96,17	79,75	97,30	20,6	-18,0
ΚΥΡΙΕΣ ΟΜΑΔΕΣ ΒΙΟΜΗΧΑΝΙΚΩΝ ΚΛΑΔΩΝ							
1	Ενέργεια	28,57	104,53	48,71	128,37	114,6	-62,1
2	Ενδιάμεσα αγαθά	28,29	136,99	104,07	134,54	31,6	-22,6
3	Κεφαλαιουχικά αγαθά	7,00	114,84	90,52	108,66	26,9	-16,7
4	Διαρκή καταναλωτικά αγαθά	1,86	118,63	81,18	128,15	46,1	-36,6
5	Μη διαρκή καταναλωτικά αγαθά	34,28	117,65	104,41	118,27	12,7	-11,7

* Προσωρινά στοιχεία

Σημείωση : Οι δείκτες δημοσιεύονται με στρογγυλοποίηση δύο δεκαδικών ψηφίων και οι ποσοστιαίες μεταβολές δημοσιεύονται με στρογγυλοποίηση ενός δεκαδικού ψηφίου.

Πίνακας 2. Ετήσιες μεταβολές Δείκτη Κύκλου Εργασιών στη Βιομηχανία: Εγχώρια Αγορά

Έτος βάσης: 2015=100,0

Κωδικός	Κ λ ά δ ο ς	Συντελεστές στάθμισης	Μάιος			Μεταβολή (%)	
			2021*	2020*	2019	2021/2020	2020/2019
ΓΕΝΙΚΟΣ ΔΕΙΚΤΗΣ			105,41	85,16	119,53	23,8	-28,8
Β	ΟΡΥΧΕΙΑ – ΛΑΤΟΜΕΙΑ	100,00	68,81	57,53	87,98	19,6	-34,6
05-06-09	Εξόρυξη άνθρακα και λιγνίτη – Αντληση αργού πετρελαίου και φυσικού αερίου – Υποστηρικτικές δραστηριότητες εξόρυξης	31,66	14,72	2,43	67,72	505,1	-96,4
07	Εξόρυξη μεταλλούχων μεταλλευμάτων	12,83	44,32	99,96	86,43	-55,7	15,7
08	Λοιπά ορυχεία και λατομεία	55,50	105,33	79,15	99,90	33,1	-20,8
Γ	ΜΕΤΑΠΟΙΗΣΗ	100,00	105,83	85,48	119,89	23,8	-28,7
10	Βιομηχανία τροφίμων	28,50	96,83	90,70	105,26	6,8	-13,8
11	Ποτοποιία	4,86	129,97	90,38	129,47	43,8	-30,2
12	Παραγωγή προϊόντων καπνού	0,51	205,89	189,03	178,18	8,9	6,1
13	Παραγωγή κλωστοϋφαντουργικών υλών	1,11	116,54	85,09	126,93	37,0	-33,0
14	Κατασκευή ειδών ένδυσης	1,77	85,94	62,11	92,11	38,4	-32,6
15	Βιομηχανία δέρματος και δερμάτινων ειδών	0,41	74,22	66,08	94,39	12,3	-30,0
16	Βιομηχανία ξύλου και κατασκευή προϊόντων από ξύλο και φελλό	0,96	104,32	85,01	116,05	22,7	-26,7
17	Χαρτοποιία και κατασκευή χάρτινων προϊόντων	3,12	105,57	97,81	125,90	7,9	-22,3
18	Εκτυπώσεις και αναπαραγωγή προεγγεγραμμένων μέσων	1,63	78,36	65,84	94,11	19,0	-30,0
19	Παραγωγή οπτάνθρακα και προϊόντων διύλισης πετρελαίου	24,90	61,90	44,44	123,36	39,3	-64,0
20	Παραγωγή χημικών ουσιών και προϊόντων	4,90	142,05	138,38	143,59	2,7	-3,6
21	Παραγωγή βασικών φαρμακευτικών προϊόντων και φαρμακευτικών σκευασμάτων	3,85	169,47	137,15	122,32	23,6	12,1
22	Κατασκευή προϊόντων από ελαστικό (καουτσούκ) και πλαστικές ύλες	3,31	127,97	108,84	120,79	17,6	-9,9
23	Παραγωγή άλλων μη μεταλλικών ορυκτών προϊόντων	3,31	118,77	103,03	129,87	15,3	-20,7
24	Παραγωγή βασικών μετάλλων	3,49	203,85	121,45	160,13	67,8	-24,2
25	Κατασκευή μεταλλικών προϊόντων	4,25	133,49	98,91	117,31	35,0	-15,7
26	Κατασκευή ηλεκτρονικών υπολογιστών, ηλεκτρονικών και οπτικών προϊόντων	0,40	109,12	86,55	120,72	26,1	-28,3
27	Κατασκευή ηλεκτρολογικού εξοπλισμού	2,24	225,60	111,32	163,29	102,7	-31,8
28	Κατασκευή μηχανημάτων και ειδών εξοπλισμού π.δ.κ.α.	1,46	125,62	97,30	118,36	29,1	-17,8
29	Κατασκευή μηχανοκίνητων οχημάτων, ρυμουλκούμενων και ημρυμουλκούμενων οχημάτων	0,27	119,24	130,62	169,60	-8,7	-23,0
30	Κατασκευή λοιπού εξοπλισμού μεταφορών	0,58	53,07	66,26	51,15	-19,9	29,5
31	Κατασκευή επίπλων	1,35	116,70	84,54	137,25	38,0	-38,4
32	Άλλες μεταποιητικές δραστηριότητες	0,88	90,20	76,85	114,69	17,4	-33,0
33	Επισκευή και εγκατάσταση μηχανημάτων και εξοπλισμού	1,92	102,38	83,30	95,84	22,9	-13,1
ΚΥΡΙΕΣ ΟΜΑΔΕΣ ΒΙΟΜΗΧΑΝΙΚΩΝ ΚΛΑΔΩΝ							
1	Ενέργεια	24,89	61,44	43,99	122,53	39,7	-64,1
2	Ενδιάμεσα αγαθά	25,73	137,22	105,47	130,34	30,1	-19,1
3	Κεφαλαιουχικά αγαθά	7,19	117,81	94,04	108,16	25,3	-13,1
4	Διαρκή καταναλωτικά αγαθά	2,31	104,20	76,93	127,58	35,5	-39,7
5	Μη διαρκή καταναλωτικά αγαθά	39,88	110,15	96,63	112,25	14,0	-13,9

* Προσωρινά στοιχεία

Σημείωση : Οι δείκτες δημοσιεύονται με στρογγυλοποίηση δύο δεκαδικών ψηφίων και οι ποσοστιαίες μεταβολές δημοσιεύονται με στρογγυλοποίηση ενός δεκαδικού ψηφίου.

Πίνακας 3. Ετήσιες μεταβολές Δείκτη Κύκλου Εργασιών στη Βιομηχανία: Εξωτερική Αγορά

Έτος βάσης: 2015=100,0

Κωδικός	Κ λ ά δ ο ς	Συντελεστές στάθμισης	Μάιος			Μεταβολή (%)	
			2021*	2020*	2019	2021/2020	2020/2019
ΓΕΝΙΚΟΣ ΔΕΙΚΤΗΣ			146,35	90,61	136,59	61,5	-33,7
Β	ΟΡΥΧΕΙΑ – ΛΑΤΟΜΕΙΑ	100,00	132,11	126,13	153,58	4,7	-17,9
05-06-09	Εξόρυξη άνθρακα και λιγνίτη – Άντληση αργού πετρελαίου και φυσικού αερίου – Υποστηρικτικές δραστηριότητες εξόρυξης	7,53	0,00	0,00	0,00	-	-
07	Εξόρυξη μεταλλούχων μεταλλευμάτων	23,74	172,18	271,32	252,54	-36,5	7,4
08	Λοιπά ορυχεία και λατομεία	68,74	132,74	89,80	136,22	47,8	-34,1
Γ	ΜΕΤΑΠΟΙΗΣΗ	100,00	146,60	89,99	136,29	62,9	-34,0
10	Βιομηχανία τροφίμων	13,27	149,95	124,26	127,73	20,7	-2,7
11	Ποτοποιία	1,01	144,65	89,68	145,52	61,3	-38,4
12	Παραγωγή προϊόντων καπνού	2,53	109,59	123,43	118,61	-11,2	4,1
13	Παραγωγή κλωστοϋφαντουργικών υλών	1,61	132,77	116,71	144,99	13,8	-19,5
14	Κατασκευή ειδών ένδυσης	1,86	65,33	46,71	87,50	39,8	-46,6
15	Βιομηχανία δέρματος και δερμάτινων ειδών	0,19	57,63	64,85	102,10	-11,1	-36,5
16	Βιομηχανία ξύλου και κατασκευή προϊόντων από ξύλο και φελλό	0,24	168,57	98,93	142,26	70,4	-30,5
17	Χαρτοποιία και κατασκευή χάρτινων προϊόντων	1,11	130,73	144,14	132,18	-9,3	9,1
18	Εκτυώσεις και αναπαραγωγή προεγγεγραμμένων μέσων	0,26	245,93	293,60	267,14	-16,2	9,9
19	Παραγωγή οπτάνθρακα και προϊόντων διύλισης πετρελαίου	36,32	164,10	55,37	136,86	196,4	-59,5
20	Παραγωγή χημικών ουσιών και προϊόντων	3,50	140,74	100,43	125,87	40,1	-20,2
21	Παραγωγή βασικών φαρμακευτικών προϊόντων και φαρμακευτικών σκευασμάτων	3,30	176,15	206,83	211,31	-14,8	-2,1
22	Κατασκευή προϊόντων από ελαστικό (καουτσούκ) και πλαστικές ύλες	3,79	139,51	116,67	127,64	19,6	-8,6
23	Παραγωγή άλλων μη μεταλλικών ορυκτών προϊόντων	3,31	120,97	78,11	137,95	54,9	-43,4
24	Παραγωγή βασικών μετάλλων	14,54	137,60	104,77	151,08	31,3	-30,7
25	Κατασκευή μεταλλικών προϊόντων	5,03	88,56	69,14	85,34	28,1	-19,0
26	Κατασκευή ηλεκτρονικών υπολογιστών, ηλεκτρονικών και οπτικών προϊόντων	1,52	248,40	166,43	174,80	49,3	-4,8
27	Κατασκευή ηλεκτρολογικού εξοπλισμού	3,44	150,25	81,33	129,58	84,8	-37,2
28	Κατασκευή μηχανημάτων και ειδών εξοπλισμού π.δ.κ.α.	1,76	99,04	71,10	129,39	39,3	-45,1
29	Κατασκευή μηχανοκίνητων οχημάτων, ρυμουλκούμενων και ημιρυμουλκούμενων οχημάτων	0,14	95,91	74,33	137,48	29,0	-45,9
30	Κατασκευή λοιπού εξοπλισμού μεταφορών	0,40	152,01	81,83	129,67	85,8	-36,9
31	Κατασκευή επίπλων	0,21	229,40	183,96	249,90	24,7	-26,4
32	Άλλες μεταποιητικές δραστηριότητες	0,22	143,33	97,16	156,49	47,5	-37,9
33	Επισκευή και εγκατάσταση μηχανημάτων και εξοπλισμού	0,43	41,61	48,58	110,16	-14,3	-55,9
ΚΥΡΙΕΣ ΟΜΑΔΕΣ ΒΙΟΜΗΧΑΝΙΚΩΝ ΚΛΑΔΩΝ							
1	Ενέργεια	35,82	163,51	55,17	136,37	196,4	-59,5
2	Ενδιάμεσα αγαθά	33,33	136,63	101,95	140,93	34,0	-27,7
3	Κεφαλαιουχικά αγαθά	6,62	108,48	82,99	109,75	30,7	-24,4
4	Διαρκή καταναλωτικά αγαθά	0,98	185,77	100,98	130,82	84,0	-22,8
5	Μη διαρκή καταναλωτικά αγαθά	23,25	142,99	130,71	138,61	9,4	-5,7

* Προσωρινά στοιχεία

Σημείωση: Οι δείκτες δημοσιεύονται με στρογγυλοποίηση δύο δεκαδικών ψηφίων και οι ποσοστιαίες μεταβολές δημοσιεύονται με στρογγυλοποίηση ενός δεκαδικού ψηφίου.

Πίνακας 4. Ετήσιες μεταβολές Δείκτη Κύκλου Εργασιών στη Βιομηχανία: Εξωτερική Αγορά σε Χώρες Ευρωζώνης

Έτος βάσης: 2015=100,0

Κωδικός	Τομείς και κύριες ομάδες	Μάιος			Μεταβολή (%)	
		2021*	2020*	2019	2021/2020	2020/2019
ΓΕΝΙΚΟΣ ΔΕΙΚΤΗΣ		160,22	106,04	138,13	51,1	-23,2
ΤΟΜΕΙΣ ΒΙΟΜΗΧΑΝΙΑΣ						
B	ΟΡΥΧΕΙΑ – ΛΑΤΟΜΕΙΑ	164,87	103,41	149,11	59,4	-30,6
Γ	ΜΕΤΑΠΟΙΗΣΗ	160,12	106,09	137,91	50,9	-23,1
ΚΥΡΙΕΣ ΟΜΑΔΕΣ ΒΙΟΜΗΧΑΝΙΚΩΝ ΚΛΑΔΩΝ						
1	Ενέργεια	180,82	63,93	89,24	182,8	-28,4
2	Ενδιάμεσα αγαθά	145,35	104,45	152,74	39,2	-31,6
3	Κεφαλαιουχικά αγαθά	148,59	101,78	161,73	46,0	-37,1
4	Διαρκή καταναλωτικά αγαθά	227,21	164,81	201,06	37,9	-18,0
5	Μη διαρκή καταναλωτικά αγαθά	162,24	135,86	149,89	19,4	-9,4

* Προσωρινά στοιχεία

Πίνακας 5. Ετήσιες μεταβολές Δείκτη Κύκλου Εργασιών στη Βιομηχανία: Εξωτερική Αγορά σε Χώρες εκτός Ευρωζώνης

Έτος βάσης: 2015=100,0

Κωδικός	Τομείς και κύριες ομάδες	Μάιος			Μεταβολή (%)	
		2021*	2020*	2019	2021/2020	2020/2019
ΓΕΝΙΚΟΣ ΔΕΙΚΤΗΣ		138,99	82,41	135,77	68,6	-39,3
ΤΟΜΕΙΣ ΒΙΟΜΗΧΑΝΙΑΣ						
B	ΟΡΥΧΕΙΑ – ΛΑΤΟΜΕΙΑ	110,61	141,03	156,51	-21,6	-9,9
Γ	ΜΕΤΑΠΟΙΗΣΗ	139,45	81,46	135,44	71,2	-39,9
ΚΥΡΙΕΣ ΟΜΑΔΕΣ ΒΙΟΜΗΧΑΝΙΚΩΝ ΚΛΑΔΩΝ						
1	Ενέργεια	158,52	52,65	149,95	201,1	-64,9
2	Ενδιάμεσα αγαθά	130,95	100,31	133,23	30,5	-24,7
3	Κεφαλαιουχικά αγαθά	94,88	76,62	92,13	23,8	-16,8
4	Διαρκή καταναλωτικά αγαθά	157,15	56,90	82,32	176,2	-30,9
5	Μη διαρκή καταναλωτικά αγαθά	124,27	125,71	127,64	-1,1	-1,5

* Προσωρινά στοιχεία

Σημείωση : Οι δείκτες δημοσιεύονται με στρογγυλοποίηση δύο δεκαδικών ψηφίων και οι ποσοστιαίες μεταβολές δημοσιεύονται με στρογγυλοποίηση ενός δεκαδικού ψηφίου.

Πίνακας 6. Μηνιαία μεταβολή Δείκτη Κύκλου Εργασιών στη Βιομηχανία: Σύνολο Αγοράς

Έτος βάσης: 2015=100,0

Κωδικός	Τομείς και κύριες ομάδες	Μάιος 2021*	Απρίλιος 2021**	Μεταβολή (%) Μάιος 2021/Απρ. 2021
ΓΕΝΙΚΟΣ ΔΕΙΚΤΗΣ		119,19	121,52	-1,9
ΤΟΜΕΙΣ ΒΙΟΜΗΧΑΝΙΑΣ				
B	ΟΡΥΧΕΙΑ – ΛΑΤΟΜΕΙΑ	96,27	117,88	-18,3
Γ	ΜΕΤΑΠΟΙΗΣΗ	119,50	121,56	-1,7
ΚΥΡΙΕΣ ΟΜΑΔΕΣ ΒΙΟΜΗΧΑΝΙΚΩΝ ΚΛΑΔΩΝ				
1	Ενέργεια	104,53	96,43	8,4
2	Ενδιάμεσα αγαθά	136,99	140,57	-2,5
3	Κεφαλαιουχικά αγαθά	114,84	125,31	-8,4
4	Διαρκή καταναλωτικά αγαθά	118,63	111,12	6,8
5	Μη διαρκή καταναλωτικά αγαθά	117,65	126,48	-7,0

Πίνακας 7. Μηνιαία μεταβολή Δείκτη Κύκλου Εργασιών στη Βιομηχανία: Εγχώρια Αγορά

Έτος βάσης: 2015=100,0

Κωδικός	Τομείς και κύριες ομάδες	Μάιος 2021*	Απρίλιος 2021**	Μεταβολή (%) Μάιος 2021/Απρ. 2021
ΓΕΝΙΚΟΣ ΔΕΙΚΤΗΣ		105,41	110,63	-4,7
ΤΟΜΕΙΣ ΒΙΟΜΗΧΑΝΙΑΣ				
B	ΟΡΥΧΕΙΑ – ΛΑΤΟΜΕΙΑ	68,81	68,48	0,5
Γ	ΜΕΤΑΠΟΙΗΣΗ	105,83	111,11	-4,8
ΚΥΡΙΕΣ ΟΜΑΔΕΣ ΒΙΟΜΗΧΑΝΙΚΩΝ ΚΛΑΔΩΝ				
1	Ενέργεια	61,44	65,69	-6,5
2	Ενδιάμεσα αγαθά	137,22	141,46	-3,0
3	Κεφαλαιουχικά αγαθά	117,81	128,73	-8,5
4	Διαρκή καταναλωτικά αγαθά	104,20	103,32	0,9
5	Μη διαρκή καταναλωτικά αγαθά	110,15	115,94	-5,0

Πίνακας 8. Μηνιαία μεταβολή Δείκτη Κύκλου Εργασιών στη Βιομηχανία: Εξωτερική Αγορά

Έτος βάσης: 2015=100,0

Κωδικός	Τομείς και κύριες ομάδες	Μάιος 2021*	Απρίλιος 2021**	Μεταβολή (%) Μάιος 2021/Απρ. 2021
ΓΕΝΙΚΟΣ ΔΕΙΚΤΗΣ		146,35	142,96	2,4
ΤΟΜΕΙΣ ΒΙΟΜΗΧΑΝΙΑΣ				
B	ΟΡΥΧΕΙΑ – ΛΑΤΟΜΕΙΑ	132,11	182,35	-27,6
Γ	ΜΕΤΑΠΟΙΗΣΗ	146,60	142,27	3,0
ΚΥΡΙΕΣ ΟΜΑΔΕΣ ΒΙΟΜΗΧΑΝΙΚΩΝ ΚΛΑΔΩΝ				
1	Ενέργεια	163,51	138,51	18,0
2	Ενδιάμεσα αγαθά	136,63	139,21	-1,9
3	Κεφαλαιουχικά αγαθά	108,48	118,00	-8,1
4	Διαρκή καταναλωτικά αγαθά	185,77	147,46	26,0
5	Μη διαρκή καταναλωτικά αγαθά	142,99	162,14	-11,8

* Προσωρινά στοιχεία ** Αναθεωρημένα στοιχεία

Σημείωση : Οι δείκτες δημοσιεύονται με στρογγυλοποίηση δύο δεκαδικών ψηφίων και οι ποσοστιαίες μεταβολές δημοσιεύονται με στρογγυλοποίηση ενός δεκαδικού ψηφίου.

Πίνακας 9. Μηνιαία μεταβολή Δείκτη Κύκλου Εργασιών στη Βιομηχανία: Εξωτερική Αγορά σε Χώρες Ευρωζώνης

Έτος βάσης: 2015=100,0

Κωδικός	Τομείς και κύριες ομάδες	Μάιος 2021*	Απρίλιος 2021**	Μεταβολή (%) Μάιος 2021/Απρ. 2021
ΓΕΝΙΚΟΣ ΔΕΙΚΤΗΣ		160,22	155,44	3,1
ΤΟΜΕΙΣ ΒΙΟΜΗΧΑΝΙΑΣ				
B	ΟΡΥΧΕΙΑ – ΛΑΤΟΜΕΙΑ	164,87	284,74	-42,1
Γ	ΜΕΤΑΠΟΙΗΣΗ	160,12	152,85	4,8
ΚΥΡΙΕΣ ΟΜΑΔΕΣ ΒΙΟΜΗΧΑΝΙΚΩΝ ΚΛΑΔΩΝ				
1	Ενέργεια	180,82	147,04	23,0
2	Ενδιάμεσα αγαθά	145,35	141,94	2,4
3	Κεφαλαιουχικά αγαθά	148,59	160,35	-7,3
4	Διαρκή καταναλωτικά αγαθά	227,21	199,98	13,6
5	Μη διαρκή καταναλωτικά αγαθά	162,24	174,53	-7,0

* Προσωρινά στοιχεία ** Αναθεωρημένα στοιχεία

Πίνακας 10. Μηνιαία μεταβολή Δείκτη Κύκλου Εργασιών στη Βιομηχανία: Εξωτερική Αγορά σε Χώρες εκτός Ευρωζώνης

Έτος βάσης: 2015=100,0

Κωδικός	Τομείς και κύριες ομάδες	Μάιος 2021*	Απρίλιος 2021**	Μεταβολή (%) Μάιος 2021/Απρ. 2021
ΓΕΝΙΚΟΣ ΔΕΙΚΤΗΣ		138,99	136,33	1,9
ΤΟΜΕΙΣ ΒΙΟΜΗΧΑΝΙΑΣ				
B	ΟΡΥΧΕΙΑ – ΛΑΤΟΜΕΙΑ	110,61	115,14	-3,9
Γ	ΜΕΤΑΠΟΙΗΣΗ	139,45	136,67	2,0
ΚΥΡΙΕΣ ΟΜΑΔΕΣ ΒΙΟΜΗΧΑΝΙΚΩΝ ΚΛΑΔΩΝ				
1	Ενέργεια	158,52	136,05	16,5
2	Ενδιάμεσα αγαθά	130,95	137,43	-4,7
3	Κεφαλαιουχικά αγαθά	94,88	103,64	-8,4
4	Διαρκή καταναλωτικά αγαθά	157,15	111,19	41,3
5	Μη διαρκή καταναλωτικά αγαθά	124,27	150,08	-17,2

* Προσωρινά στοιχεία ** Αναθεωρημένα στοιχεία

Σημείωση : Οι δείκτες δημοσιεύονται με στρογγυλοποίηση δύο δεκαδικών ψηφίων και οι ποσοστιαίες μεταβολές δημοσιεύονται με στρογγυλοποίηση ενός δεκαδικού ψηφίου.

Πίνακας 11. Εξέλιξη Δείκτη Κύκλου Εργασιών στη Βιομηχανία (ετήσιες μεταβολές): Σύνολο Αγοράς

Έτος βάσης 2015=100,0

Έτος και μήνας	Γενικός Δείκτης (Σύνολο Αγοράς)		Δείκτης Κύκλου Εργασιών Εγχώριας Αγοράς		Δείκτης Κύκλου Εργασιών Εξωτερικής Αγοράς	
	Δείκτης	Ετήσια μεταβολή (%)	Δείκτης	Ετήσια μεταβολή (%)	Δείκτης	Ετήσια μεταβολή (%)
2020*: 5	87,00	-30,6	85,16	-28,8	90,61	-33,7
6	110,84	-3,7	108,89	-2,2	114,68	-6,3
7	110,88	-16,3	107,87	-18,1	116,81	-12,9
8	87,36	-15,0	86,44	-18,7	89,18	-6,8
9	103,35	-10,5	100,76	-8,8	108,47	-13,5
10	97,97	-14,0	96,37	-13,4	101,12	-14,9
11	103,26	-2,5	99,20	-4,9	111,25	1,9
12	117,58	-3,6	115,10	-2,2	122,45	-6,1
2021*: 1	87,11	-12,3	80,80	-16,6	99,53	-4,3
2	101,28	-2,5	92,97	-5,4	117,67	2,3
3	120,82	18,4	107,17	10,3	147,72	32,2
4	121,52	52,3	110,63	48,0	142,96	59,4
5	119,19	37,0	105,41	23,8	146,35	61,5

* Προσωρινά στοιχεία

Πίνακας 12. Εξέλιξη Δείκτη Κύκλου Εργασιών στη Βιομηχανία (ετήσιες μεταβολές): Εξωτερική Αγορά

Έτος βάσης 2015=100,0

Έτος και μήνας	Γενικός Δείκτης (Σύνολο Εξωτερικής Αγοράς)		Δείκτης Κύκλου Εργασιών Εξωτερικής Αγοράς Ευρωζώνης		Δείκτης Κύκλου Εργασιών Εξωτερικής Αγοράς εκτός Ευρωζώνης	
	Δείκτης	Ετήσια μεταβολή (%)	Δείκτης	Ετήσια μεταβολή (%)	Δείκτης	Ετήσια μεταβολή (%)
2020*: 5	90,61	-33,7	106,04	-23,2	82,41	-39,3
6	114,68	-6,3	132,86	-3,7	105,02	-7,9
7	116,81	-12,9	120,84	-5,7	114,67	-16,5
8	89,18	-6,8	91,33	-0,4	88,05	-9,9
9	108,47	-13,5	112,26	-7,1	106,46	-16,7
10	101,12	-14,9	105,89	-7,3	98,59	-18,7
11	111,25	1,9	112,54	-12,6	110,56	12,1
12	122,45	-6,1	109,20	-11,5	129,49	-3,5
2021*: 1	99,53	-4,3	108,26	-6,7	94,89	-2,8
2	117,67	2,3	129,13	8,0	111,58	-0,8
3	147,72	32,2	146,57	10,4	148,32	47,4
4	142,96	59,4	155,44	44,1	136,33	70,3
5	146,35	61,5	160,22	51,1	138,99	68,6

* Προσωρινά στοιχεία

Σημείωση : Οι δείκτες δημοσιεύονται με στρογγυλοποίηση δύο δεκαδικών ψηφίων και οι ποσοστιαίες μεταβολές δημοσιεύονται με στρογγυλοποίηση ενός δεκαδικού ψηφίου.

Πίνακας 13. Μέσοι δείκτες και ποσοστιαίες μεταβολές δωδεκάμηνων περιόδων του Δείκτη Κύκλου Εργασιών στη Βιομηχανία: Σύνολο Αγοράς

Έτος βάσης: 2015=100,0

Κωδικός	Κ λ ά δ ο ς	Μέσοι δείκτες δωδεκάμηνων περιόδων			Μεταβολή (%)	
		Ιουν. 2020-Μάιος 2021*	Ιουν. 2019-Μάιος 2020*	Ιουν. 2018-Μάιος 2019	2021/2020	2020/2019
	ΓΕΝΙΚΟΣ ΔΕΙΚΤΗΣ	106,76	106,63	115,84	0,1	-8,0
B	ΟΡΥΧΕΙΑ – ΛΑΤΟΜΕΙΑ	102,87	101,94	108,46	0,9	-6,0
05-06-09	Εξόρυξη άνθρακα και λιγνίτη – Άντληση αργού πετρελαίου και φυσικού αερίου – Υποστηρικτικές δραστηριότητες εξόρυξης	31,62	57,91	101,52	-45,4	-43,0
07	Εξόρυξη μεταλλούχων μεταλλευμάτων	179,28	171,73	141,54	4,4	21,3
08	Λοιπά ορυχεία και λατομεία	105,61	97,17	101,37	8,7	-4,1
	Γ ΜΕΤΑΠΟΙΗΣΗ	106,82	106,70	115,94	0,1	-8,0
10	Βιομηχανία τροφίμων	104,98	103,93	102,60	1,0	1,3
11	Ποτοποιία	103,90	106,70	114,75	-2,6	-7,0
12	Παραγωγή προϊόντων καπνού	139,62	130,72	123,78	6,8	5,6
13	Παραγωγή κλωστοϋφαντουργικών υλών	106,89	99,44	105,80	7,5	-6,0
14	Κατασκευή ειδών ένδυσης	67,27	82,16	95,74	-18,1	-14,2
15	Βιομηχανία δέρματος και δερμάτινων ειδών	53,04	74,32	88,30	-28,6	-15,8
16	Βιομηχανία ξύλου και κατασκευή προϊόντων από ξύλο και φελλό	105,53	103,16	104,84	2,3	-1,6
17	Χαρτοποιία και κατασκευή χάρτινων προϊόντων	111,82	114,88	113,72	-2,7	1,0
18	Εκτυπώσεις και αναπαραγωγή προεγγεγραμμένων μέσων	89,40	92,53	96,18	-3,4	-3,8
19	Παραγωγή οπάνθρακα και προϊόντων διύλισης πετρελαίου	86,38	100,72	128,99	-14,2	-21,9
20	Παραγωγή χημικών ουσιών και προϊόντων	125,09	117,32	114,69	6,6	2,3
21	Παραγωγή βασικών φαρμακευτικών προϊόντων και φαρμακευτικών σκευασμάτων	173,56	150,97	129,61	15,0	16,5
22	Κατασκευή προϊόντων από ελαστικό (καουτσούκ) και πλαστικές ύλες	117,48	106,25	104,42	10,6	1,8
23	Παραγωγή άλλων μη μεταλλικών ορυκτών προϊόντων	110,69	103,03	110,78	7,4	-7,0
24	Παραγωγή βασικών μετάλλων	132,13	118,93	138,56	11,1	-14,2
25	Κατασκευή μεταλλικών προϊόντων	106,43	96,98	101,29	9,7	-4,3
26	Κατασκευή ηλεκτρονικών υπολογιστών, ηλεκτρονικών και οπτικών προϊόντων	169,48	167,58	137,30	1,1	22,1
27	Κατασκευή ηλεκτρολογικού εξοπλισμού	151,86	120,57	121,20	26,0	-0,5
28	Κατασκευή μηχανημάτων και ειδών εξοπλισμού π.δ.κ.α.	113,66	104,96	105,98	8,3	-1,0
29	Κατασκευή μηχανοκίνητων οχημάτων, ρυμουλκούμενων και ημιρυμουλκούμενων οχημάτων	107,44	112,57	101,28	-4,6	11,1
30	Κατασκευή λοιπού εξοπλισμού μεταφορών	66,15	56,87	69,93	16,3	-18,7
31	Κατασκευή επίπλων	110,17	103,70	113,57	6,2	-8,7
32	Άλλες μεταποιητικές δραστηριότητες	93,42	95,41	101,33	-2,1	-5,8
33	Επισκευή και εγκατάσταση μηχανημάτων και εξοπλισμού	100,90	95,99	93,26	5,1	2,9
	ΚΥΡΙΕΣ ΟΜΑΔΕΣ ΒΙΟΜΗΧΑΝΙΚΩΝ ΚΛΑΔΩΝ					
1	Ενέργεια	86,02	100,50	128,80	-14,4	-22,0
2	Ενδιάμεσα αγαθά	121,10	110,79	116,80	9,3	-5,1
3	Κεφαλαιουχικά αγαθά	109,98	102,96	101,76	6,8	1,2
4	Διαρκή καταναλωτικά αγαθά	105,45	98,94	104,33	6,6	-5,2
5	Μη διαρκή καταναλωτικά αγαθά	111,64	109,48	107,76	2,0	1,6

* Προσωρινά στοιχεία

Σημείωση : Οι δείκτες δημοσιεύονται με στρογγυλοποίηση δύο δεκαδικών ψηφίων και οι ποσοστιαίες μεταβολές δημοσιεύονται με στρογγυλοποίηση ενός δεκαδικού ψηφίου.

ΜΕΘΟΔΟΛΟΓΙΚΕΣ ΣΗΜΕΙΩΣΕΙΣ

Γενικά	Ο Δείκτης Κύκλου Εργασιών στη Βιομηχανία είναι δείκτης του οικονομικού κύκλου της επιχείρησης και δείχνει τη μηνιαία εξέλιξη της αγοράς αγαθών και υπηρεσιών στη βιομηχανία. Η πρώτη κατάρτιση του εν λόγω δείκτη, στην Ελλάδα, ολοκληρώθηκε από την Ελληνική Στατιστική Αρχή (ΕΛΣΤΑΤ) το 2006, με έτος βάσης 2000=100,0 και καταρτίζεται από το έτος 2000 και εξής.
Σκοπός του δείκτη	Σκοπός του δείκτη είναι η μέτρηση της δραστηριότητας της βιομηχανίας στην αγορά σε όρους αξίας. Ο κύκλος εργασιών περιλαμβάνει τα συνολικά ποσά που έχει τιμολογήσει η επιχείρηση στη διάρκεια της περιόδου αναφοράς και τα οποία αντιστοιχούν σε πωλήσεις αγαθών ή υπηρεσιών που παρασχέθηκαν σε τρίτους. Οι στόχοι και τα χαρακτηριστικά του Δείκτη Κύκλου Εργασιών ισχύουν και για τους αντίστοιχους δείκτες που αφορούν στη διάκριση μεταξύ εγχώριου και μη εγχώριου κύκλου εργασιών.
Νομικό πλαίσιο	Ο Δείκτης Κύκλου Εργασιών στη Βιομηχανία καταρτίζεται στο πλαίσιο εφαρμογής του Κανονισμού (ΕΚ) του Συμβουλίου 1165/1998 «περί βραχυπρόθεσμων στατιστικών», καθώς και του τροποποιητικού Κανονισμού του Κοινοβουλίου και του Συμβουλίου 1158/2005 του αναφερόμενου Κανονισμού 1165/1998. Επιπλέον, ο εν λόγω δείκτης καταρτίζεται στο πλαίσιο εφαρμογής του Κανονισμού (ΕΚ) 1893/2006 του Ευρωπαϊκού Κοινοβουλίου και του Συμβουλίου, του Κανονισμού (ΕΚ) 656/2007 της Επιτροπής, του Κανονισμού (ΕΚ) 451/2008 του Συμβουλίου, καθώς και του Κανονισμού (ΕΕ) 2019/2152 του Ευρωπαϊκού Κοινοβουλίου και του Συμβουλίου σχετικά με τις ευρωπαϊκές στατιστικές για τις επιχειρήσεις και του Εκτελεστικού Κανονισμού (ΕΕ) 2020/1197 της Επιτροπής για τη θέσπιση τεχνικών προδιαγραφών και ρυθμίσεων σύμφωνα με τον αναφερόμενο Κανονισμό (ΕΕ) 2019/2152.
Περίοδος αναφοράς	Μήνας.
Έτος βάσης	2015=100,0.
Αναθεώρηση	Η τελευταία αναθεώρηση του ανωτέρω δείκτη (έτος βάσης 2015=100,0) έγινε στο πλαίσιο των απαιτήσεων του Ευρωπαϊκού Κανονισμού 1165/1998, σύμφωνα με τον οποίο οι βραχυχρόνιοι δείκτες αναθεωρούνται κάθε πέντε (5) χρόνια με έτος βάσης που λήγει σε 0 ή 5.
Στατιστικές ταξινομήσεις	Χρησιμοποιείται η στατιστική ταξινόμηση οικονομικών δραστηριοτήτων NACE Αναθ. 2 της ΕΕ (Κανονισμός 1893/2006). Σε επίπεδο κύριων ομάδων βιομηχανικών κλάδων χρησιμοποιείται η ομαδοποίηση των διψήφιων και τριψήφιων κλάδων της στατιστικής ταξινόμησης NACE Αναθ. 2 σύμφωνα με τον Κανονισμό 656/2007 της ΕΕ.
Γεωγραφική κάλυψη	Το σύνολο της Χώρας.
Κάλυψη κλάδων οικονομικών δραστηριοτήτων	Ο δείκτης καλύπτει όλους τους κλάδους των τομέων της βιομηχανίας Β (Ορυχεία – Λατομεία) και Γ (Μεταποίηση) της στατιστικής ταξινόμησης NACE Αναθ. 2.
Υπολογισμός του δείκτη	Ο Δείκτης Κύκλου Εργασιών στη Βιομηχανία είναι δείκτης σταθερής βάσης. Ο δείκτης αυτός υπολογίζεται αρχικά σε επίπεδο τετραψήφιου κλάδου οικονομικής δραστηριότητας και ακολούθως, με την εφαρμογή κατάλληλων συντελεστών στάθμισης, υπολογίζεται σε επίπεδο τριψήφιου και διψήφιου κλάδου οικονομικής δραστηριότητας καθώς και σε επίπεδο κύριων ομάδων βιομηχανικών κλάδων.
Συλλογή και επεξεργασία δεδομένων κατά την περίοδο της πανδημίας της νόσου του κορωνοϊού (COVID-19)	Η κατάρτιση των δεικτών βασίστηκε κυρίως σε στοιχεία που συλλέχθηκαν από τις επιχειρήσεις (μέσω διαδικτυακής εφαρμογής, email) καθώς και σε στοιχεία από διοικητικές πηγές. Για τον Μάιο 2021 δεν παρατηρήθηκε αξιοσημείωτη αλλαγή στη συλλογή στοιχείων σε σχέση με προηγούμενους μήνες αναφοράς.
Δημοσίευση στοιχείων	Τα στοιχεία του Δείκτη Κύκλου Εργασιών στη Βιομηχανία (2015=100,0) δημοσιεύονται από τον Αύγουστο 2019 με πρώτο μήνα αναφοράς τον Ιούνιο 2019. Η διάθεση των χρονοσειρών του δείκτη με το ίδιο έτος βάσης (2015) γίνεται, αναδρομικά, από τον Ιανουάριο 2000.
Παραπομπές	Περισσότερες πληροφορίες σχετικά με τη μεθοδολογία κατάρτισης και υπολογισμού του Δείκτη Κύκλου Εργασιών στη Βιομηχανία, καθώς και στοιχεία χρονολογικών σειρών του δείκτη αυτού, διατίθενται στην ιστοσελίδα της ΕΛΣΤΑΤ (http://www.statistics.gr/el/statistics/-/publication/DKT24/).